

Mesto Hanušovce nad Topľou



*Výročná správa mesta Hanušovce nad Topľou
za rok 2016*

*Štefan Straka
primátor mesta*

1. Úvodné slovo



Mesto Hanušovce nad Topľou je v zmysle zákona č. 369/1990 Zb. o obecnom zriadení samostatný územný samosprávny a správny celok Slovenskej republiky, združuje osoby, ktoré majú na jeho území trvalý pobyt. Je právnickou osobou, ktorá za podmienok ustanovených zákonom samostatne hospodári s vlastným majetkom a s vlastnými príjmami. Jeho základnou úlohou pri výkone samosprávy je starostlivosť o všestranný rozvoj jeho územia a o potreby jeho obyvateľov.

Orgánom obce je obecné zastupiteľstvo a starosta obce, v poňatí mesta Hanušovce nad Topľou mestské zastupiteľstvo a primátor mesta. Primátor mesta je predstaviteľom a jeho najvyšším výkonným orgánom. Funkcia primátora je verejná funkcia. Funkčné obdobie sa končí zložením sľubu novozvoleného primátora. Primátorom mesta je pre volebné obdobie r. 2014 – 2018 p. Štefan Straka, vo funkcii primátora mesta je 2. volebné obdobie. Primátor mesta a mestské zastupiteľstvo spoločne rozhodujú o základných otázkach života mesta.

Organizačné a administratívne veci mestského zastupiteľstva a primátora mesta zabezpečuje mestský úrad. Mestský úrad vedie a jeho prácu organizuje prednosta. Mestský úrad mal k 31. 12. 2016 celkom 85 zamestnancov, vrátane škôl a školských zariadení v originálnej kompetencii mesta. Tento pracovný tím svoje zámery, hodnotenia dosiahnutých výsledkov, organizačné otázky spracúva formou informácií, správ, ktoré prejednáva na úrovni vedenia, orgánov mesta a informuje o nich širokú verejnosť. Informácie i rôzne dokumenty mesta sú zverejnené, pravidelne aktualizované prostredníctvom verejne prístupnej oficiálnej internetovej stránky www.hanusovce.sk.

Hodnotenie cieľov rozpočtu mesta je pravidelne polročne monitorované a hodnotené, výsledkom sú monitorovacie a hodnotiace správy, ktoré prerokúva mestské zastupiteľstvo. Poslaním mesta, jeho organizácii je slúžiť všetkým jeho obyvateľom, ponúknuť im služby mestu charakteristické. Mesto víta a podporuje akúkoľvek spoluprácu medzi vlastnými zamestnancami, organizáciami mesta, jeho obyvateľmi, čo prispieva k lepšej kvalite života v meste.

2. Identifikačné údaje o meste Hanušovce nad Topľou

Názov účtovnej jednotky	Mesto Hanušovce nad Topľou
Sídlo účtovnej jednotky	Mierová 333/3 Hanušovce nad Topľou
IČO	332399
DIČ	202 064 1018
Hlavná činnosť účtovnej jednotky	84.11.0 všeobecná verejná správa
Právny dôvod na zostavenie účtovnej závierky	riadna
Štatutárny zástupca	Štefan Straka, primátor mesta
Telefón:	057/4883890
Mail:	sekretariat@hanusovce.sk
Webová stránka:	www.hanusovce.sk

3. Organizačná štruktúra a identifikácia vedúcich predstaviteľov

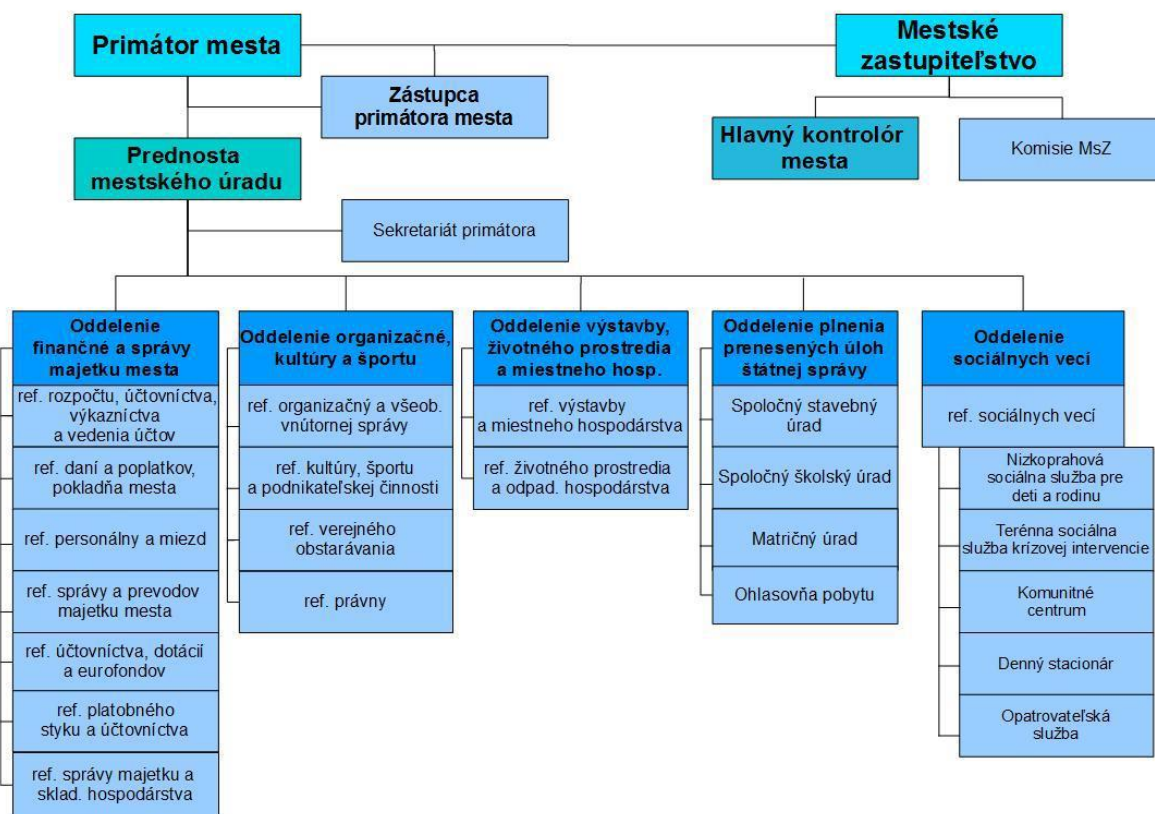

Primátor mesta:

Štefan Straka

Zástupca primátora mesta:

Martin Tkáč

Prednosta mestského úradu:

Ing. Miroslav Benča

Hlavný kontrolór mesta:

Ing. Alžbeta Sabová

Sekretariát primátora mesta:

Gabriela Sabová

Mestské zastupiteľstvo:

Ing. Ladislav Babica
MVDr. Ján Čurlík, PhD
Martin Ferko
Anna Geratová
Mgr. Ján Hanzo
Mgr. Agáta Krupová
RNDr. Hedviga Rusinková
Martin Tkáč
Jozef Varga
Mgr. Pavol Varga
Bc. Ján Voľanský

Komisie:

Komisia finančná, pre správu majetku mesta a podnikateľskú činnosť
Komisia pre výstavbu, životné prostredie a verejný poriadok
Komisia pre kultúru, školstvo a šport
Komisia pre sociálne služby, bývanie a zdravotníctvo
Komisia pre ochranu verejného záujmu pri výkone verejných funkcií

Mestský úrad:

Oddelenie finančné a správy majetku mesta

Mgr. Mária Hrivniaková, vedúca odd. finančného a správy majetku mesta
Ing. Mária Jenčíková, referent – ref. platobného styku, účtovníctva
Silvia Mikitová, referent – ref. účtovníctva, dotácií a eurofondov
Edita Koščová, referent – ref. daní a poplatkov, pokladňa
Emília Kočišová, referent – ref. pokladňa, správy a prevodov majetku mesta
Vlasta Benčová, referent – ref. personálny, miezd,

Oddelenie organizačné, kultúry a športu

Gabriela Sabová – ref. organizač. a všeobecnej vnútornej správy, správy majetku a skl. hospodárstva
Mgr. Eva Velebírová – ref. kultúry, športu a podnikateľskej činnosti
Ing. Viktória Staškovičová – ref. právny
Sotáková Zuzana, Ing. Anton Bernacký – ref. verejného obstarávania

Oddelenie investičnej výstavby, životného prostredia a miestneho hospodárstva

Ing. Ján Eštvánik, vedúci oddelenia investičnej výstavby, ŽP a MH
– ref. výstavby a MH + 11 zamestnancov
Ing. Ivana Digoňová – ref. životného prostredia a odpadového hospodárstva
Anna Zošáková – ref. výstavby a MH

Úsek plnenia prenesených úloh štátnej správy

Ing. Katarína Dvorská – spoločný stavebný úrad
Mgr. Martin Socha – spoločný školský úrad
Mgr. Danka Roziková – spoločný školský úrad
Katarína Pirščová – matričný úrad, ohlasovňa pobytu

Školy a školské zariadenia v originálnej kompetencii (neprávne subjekty):

Materská škola PaedDr. Silvia Hrehová - riaditeľka
Školská jedáleň MŠ Mgr. Beáta Dundová – vedúca ŠJ
Školská jedáleň ZŠ (v rámci ZŠ) Mária Hláčková – vedúca ŠJ

Mesto Hanušovce je zriaďovateľom **rozpočtových organizácií:**

Názov účtovnej jednotky	Základná škola Hanušovce nad Topľou	Základná umelecká škola Hanušovce nad Topľou
Sídlo účtovnej jednotky	Štúrova 341 Hanušovce nad Topľou	Budovateľská 486/17 Hanušovce nad Topľou
Štatutárny orgán	Mgr. Miroslav Petrov riaditeľ	Eudmila Krehel'ová, DiS.art. poverená riadením ZUŠ
Základná činnosť	základné školstvo	umelecké vzdelávanie
IČO	37873288	42344301
Tel:	057/4452631	0905 402 757
e-mail:	zshanusovce@stonline.sk	zus.hanusovce@gmail.com
web stránka	zshanusovce.edupage.org	zushanusovce.edupage.org

Mesto Hanušovce je zriaďovateľom **príspevkovej organizácie:**

Názov účtovnej jednotky	Mestské kultúrne stredisko mesta Hanušovce nad Topľou
Sídlo účtovnej jednotky	Mierová 333/3 Hanušovce nad Topľou
Štatutárny orgán	Bc. Ľubica Tomková riaditeľka
Základná činnosť	prevádzka kultúrnych zariadení
IČO	42089671
Tel:	057/4883890

Mesto Hanušovce je zriaďovateľom **obchodnej spoločnosti:**

Názov účtovnej jednotky	Mestský podnik služieb s.r.o. - v likvidácii Hanušovce nad Topľou
Sídlo účtovnej jednotky	Mierová 333/3 Hanušovce nad Topľou
Základná činnosť	spracúvanie a likvidácia iného ako nebezpečného odpadu
IČO	36456128
Dátum založenia/vzniku účtovnej jednotky	26. 6. 1998
Podiel účtovnej jednotky (obce) na základnom imaní, hlasovacích právach konsolidovanej účtovnej jednotky (obchodnej spoločnosti)	100 %

Voči podniku bolo začaté konkurzné konanie so sp. zn. 1K/48/2011:

- uzn. zo dňa 6.10.2011 o začatí konkurzu Okresný súd Prešov zverejnil v OV č. 196/2011 dňa 12.10.2011,

- uzn. o vyhlásení konkurzu zo dňa 21.11.2011 zverejnil Okresný súd Prešov v OV č. 227/2011 dňa 28.11.2011,

- do funkcie správcu úpadku bol ustanovený JUDr. Ján Ninčák, Mierová 2529/87, 066 52 Humenné.

Pridružená jednotka v rámci konsolidovaného celku:

Názov účtovnej jednotky	OZÓN Hanušovce, a. s.
Sídlo účtovnej jednotky	<i>Petrovce 129</i>
Základná činnosť	<i>spracúvanie a likvidácia iného ako nebezpečného odpadu</i>
IČO	36450758
Dátum založenia/vzniku účtovnej jednotky	28. 10. 1997
Podiel účtovnej jednotky (obce) na základnom imaní, hlasovacích právach konsolidovanej účtovnej jednotky (obchodnej spoločnosti)	32,146 %

4. Poslanie, vízie, ciele

Základným dokumentom strategického strednodobého plánovania Mesta Hanušovce nad Topľou je Program hospodárskeho rozvoja a sociálneho rozvoja Mesta Hanušovce nad Topľou (ďalej PHSR). Bol zostavený na obdobie rokov 2015 – 2024 spoločnosťou SCARABEO-SK, s.r.o. Banská Bystrica. Určuje víziu rozvoja mesta, prioritné rozvojové oblasti a strategické ciele ich naplnenia. Je základným východiskom pre spracovanie ďalších materiálov rozvoja jednotlivých oblastí života mesta. Bol schválený uznesením MsZ č. 156/2016 dňa 20. 6. 2016

Dokument „PHSR“ je strednodobý strategický dokument, ktorý na základe analýzy hospodárskeho a sociálneho rozvoja mesta stanovuje jeho strategické ciele a priority rozvoja. Je prostriedkom pre napĺňanie vízie ďalšieho smerovania rozvoja mesta. Programom hospodárskeho rozvoja a sociálneho rozvoja mesta Hanušovce nad Topľou sa uskutočňuje podpora rozvoja na úrovni miestnej samosprávy s dôrazom na sociálnu, ekonomickú a kultúrnu sféru. Je to program cielených opatrení, navrhnutý pre oživenie sociálneho, ekonomického a kultúrneho rozvoja mesta Hanušovce nad Topľou, je otvoreným dokumentom, ktorý na základe výsledkov ročného hodnotenia bude priebežne aktualizovaný a dopĺňovaný.

Rozpočet mesta je zostavovaný na trojročné obdobie. Povinnosťou samosprávy pripravovať tzv. programové rozpočty, čo znamená, že rozpočet samosprávy už obsahuje údaje o zámeroch a cieľoch samospráv. Ich úlohou zvýšiť informačnú hodnotu dokumentu a súčasne implementovať základy pre plánovanie výdavkov v strednodobom časovom horizonte s možnosťou konfrontovať plány samosprávy so skutočnosťou, t. j. prezentovať v rozpočtoch ciele (výkonnosť samosprávy) a monitorovať ich dosahovanie.

Trináť programov rozpočtu Mesta Hanušovce nad Topľou táto zámery, ciele, merateľné ukazovatele obsahujú, k 30. 6. bežného roka mesto zostavuje monitorovaciu správu, k 31. 12. bežného roka hodnotiacu správu.

5. Základná charakteristika mesta

5 a) Geografické údaje

Hanušovce nad Topľou¹ sa nachádzajú v severovýchodnej časti Slovenska v údolí rieky Tople. Ich zemepisná poloha je určená súradnicami 49" severnej šírky a 21° 30' východnej dĺžky. Katastrálne územie má rozlohu 14,3 km. Najnižšia nadmorská výška je na brehu Tople pri sútoku s Voľanským potokom (Lužiny) 158 m.n.m. Stred obce sa nachádza v nadmorskej výške 190 m.n.m. a najvyšším bodom v chotári je lokalita pod Stavencom na úpätí Slánskych vrchov 455 m.n.m. Chotár Hanušoviec odvodňuje rieka Topľa s prítokmi Hlibovec, Hrabovec, Hanušovský a Medziansky potok.

¹ Web stránka mesta

Z hľadiska klímy patrí toto územie do teplej, mierne vlhkej oblasti s chladnou zimou a do oblasti mierne teplej, mierne vlhkej, vrchovinovej (Slánske vrchy).

Z geomorfologického hľadiska je územie obce súčasťou Beskydského predhoria, jeho časti - Hanušovskej pahorkatiny. Okrajovo sem zasahujú Slánske vrchy, ktoré sa tiahnu na juhozápad od mesta.

Štát²	 Slovensko	Okres	Vranov nad Topľou
Kraj	Prešovský kraj	Región	Šariš

5 b) Demografické údaje

Hustota a počet obyvateľov

Rozloha	14,37 km ² (1 437 ha) ³
Obyvateľstvo	3 785 (31. 12. 2016 – údaj z ohlasovne pobytu)
Hustota	263,39 obyv./km ²

5 c) Symboly mesta, logo⁴

Pečatidlo

Pečatidlom sa overovali listiny vydávané mestom a symbol na nich uvedený sa často použil pri tvorbe mestského erbu. V Hanušovciach v minulosti zaznamenávame dva symboly používané na obecných pečatidlách. Starší symbol zobrazoval hlavu sv. Jána Krstiteľa, na pečatidle zo 16. storočia, s kruhospisom „... DE VILLA IOHAN...“ overujú písomnosti z rokov 1538 a 1540 uložené v Mestskom archíve v Prešove.

Mladší symbol predstavoval pelikána kŕmiaceho svoje tri mláďatá sediace na hniezde, symbol z roku 1700. Kruhospis, latinský text: SIGILLUM OPPIDI HANUSFALVENSIS (Pečiatka mesta Hanušovce). Odtlačok je na písomnosti z 24. júla 1872 uložená v Archíve mesta Košice – zbierka pečatí. S kruhospisom maďarský text: HANUSFALVA MEZÖVÁROS PECSÉTJE SÁROSMEGYE (Pečiatka mesta Hanušovce Šarišská župa), z 28. novembra 1889 uložená v archíve rímskokatolíckeho arcibiskupstva v Košiciach.



Odtlačok mestského pečatidla z roku 1700.



Odtlačok mestského pečatidla z roku 1889.

Od roku 1905 začali Hanušovce používať nové pečatidlo. Typárium bolo kruhové s priemerom 34 mm. V jeho pečatnom poli nachádzame v kruhospise maďarský text: SÁROS VARMEGYE TAPOLYHANUSFALVA KÖZSÉG 1905 (Šarišská župa obce Hanušovce 1905). V strede pečatného poľa je vyobrazený štít s erbovým symbolom predstavujúci pelikána. Tvorcom bol Ignác Felsenfeldi, typograf z Budapešti.



Pečatná časť mestského typária z roku 1905.



Odtlačok súčasného pečatidla

² http://sk.wikipedia.org/wiki/Hanu%C5%A1ovce_nad_Top%C4%BEou

³ http://sk.wikipedia.org/wiki/Hanu%C5%A1ovce_nad_Top%C4%BEou

⁴ <http://www.hanusovce.sk/mesto/symboly-mesta/>

Erb

V červenom štíte na zlatom hniezde stojí strieborný pelikán (zobák a nohy má zlaté) kŕmiaci svoje tri strieborné mláďatá, ktoré majú zlaté zobáčky.



Vlajka

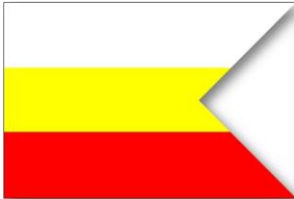

Mestská vlajka Hanušoviec má pomer strán 2:3 a je ukončená zástrihom. Pozostáva z troch pozdĺžnych pruhov vo farbách striebornej (1/3), zlatej(1/3) a červenej (1/3).



5 d) História mesta

Najstaršia písomná zmienka o hanušovskom majetku je z roku 1317 a o obci z roku 1332. Vtedy kráľ Karol Róbert udelil obyvateľom slobodnej dediny Hanušovce mestské práva. Názov mesta je odvodený od mena tunajšieho dedičného šoltýsa Hanusa. Od roku 1346 patrili Hanušovce do vlastníctva feudálneho panstva Šóšovcov, ktorí tu panovali nasledujúce tri storočia. V polovici 15. storočia sídlili v okolí Hanušoviec bratrci. Od roku 1635 sa tu konalo každoročne šesť trhov. V 17. storočí vzrástol význam Hanušoviec zásluhou humanistickej školy (gymnázia). Obyvatelia sa živili roľníctvom, ale rozvíjali sa tu aj remeslá, najmä garbiarstvo a čižmárstvo.

5 e) Partnerské mestá

-  Dębica, Poľsko
-  Nozdrzec, Poľsko
-  Velká Bíteš, Česko

5 f) Významné osobnosti mesta

Predstavitelia mesta od stredoveku po rok 1992⁵

Richtári

Hanus	1332	Andrej Sabo	1811-1812
Gregorius?	1531	Juraj Tomaško	1813
Matúš Šima	1636	Andrej Hatala	1814
Tomáš Velebír	1747	Michal Pohlod	1817
Ján Sabo	1769	Ján Sabo	1818
Juraj Varholy	1770	Andrej Čebra	1819
Juraj Sabo	1771	Ján Hanzo	1820
Juraj Fáber	1774	Michal Čebra	1821
Andrej Čebra	1775	Juraj Sabo	1822
Ján Tešínský	1776	Andrej Kmec	1823
Juraj Sabo	1783	Michal Eštočko	1824
Ján Fáber	1784	Andrej Sabo	1825

⁵ <http://www.hanusovce.sk/mesto/predstavitelia-mesta-odstredoveku/>

Michal Čebra	1786	Andrej Socha	1826
Juraj Tešínský	1787	Andrej Hudák	1827
Michal Čebra	1789	Andrej Kolesár	1828
Mikuláš Sabo	1790	Andrej Kmec	1830
Ján Kmec	1792	Michal Pohlod	1831
Andrej Čebra	1795	Juraj Sabo	1835
Tomáš Velebír	1796-1797	Michal Čebra	1836
Michal Sabo	1798	Andrej Kmec	1837
Michal Čebra	1799	Michal Ihnát	1839
Andrej Tomaško	1800	Juraj Sabo	1840
Ján Ferko	1801	Andrej Kmec	1851-1864
Ondrej Pohlod	1803	Andrej Ihnát	1864-1869
Juraj Furča	1804	Michal Skriňák	1870-1874
Ján Sokáč	1806	Michal Hanzo	1873-1874
Juraj Kmec	1809	Juraj Čebra	1874-1878
Juraj Socha	1810		

Vládni komisári

Alojz Vitko	1939
Ján Hatala	1939-1945

Predsedovia MNV a MsNV

Mikuláš Velebír	1945-1948	Andrej Balik	1959-1960
Andrej Sabo Babinčák	1948-1954	Ján Tkáč	1960-1961
Michal Socha Brehuv	1954-1956	Andrej Sabo Babinčák	1961-1981
Michal Kolesár	1956-1959	Andrej Velebír	1981-1992

Primátori mesta Hanušovce nad Topľou od roku 1992 po súčasnosť

Andrej Velebír	1992-1994
Peter Vozár	1994-2002
Ing. František Tkáč	2002-28.5.2005 (deň úmrtia)
RNDr. Jozef Malý	zástupca primátora s plnými právomocami primátora 29.5.2005 - 20.11.2005 (zloženie sľubu nového primátora Jána Roška)
Ján Roško	21.11.2005 (vzišiel po doplnkových voľbách na primátora 22.10.2005) a bol opätovne zvolený za primátora mesta aj pre volebné obdobie 2006 – 2010
Štefan Straka	11.01.2011 - doteraz

5g) Pamiatky

Stavby

Mesto je vystavané pomerne novou zástavbou, gro ktorej tvorí tzv. výstavba v štýle socialistického realizmu v kombinácii s typickou zástavbou rodinných domov charakteristickou v medzivojnových rokoch. Niektoré novovystavané ulice sú vystavané kvázi moderným štýlom.

Pamiatky

Najvýznamnejšou stavbou mesta je ranogotický Kostol Nanebovzatia Panny Márie, postavený johanitmi v druhej polovici 13. storočia. V jeho interiéri sa zachovala na našom území výnimočná kamenná figurálna výzdoba ešte románskeho štýlu.

Zaujímavými stavbami sú aj dva kaštiele, renesančno-barokový z prvej polovice 18. storočia, ktorý patril rodine Dežöfiovcov (tzv. Veľký kaštieľ) a renesančný z druhej polovice 16.

storočia, patriaci pôvodne rodu Šošovcov (tzv. Malý kaštieľ). Renesančno-barokový kaštieľ je v súčasnosti sídlom Vlastivedného múzea s cennou národopisnou a prírodovedeckou expozíciou so zameraním na územie okresu Vranov nad Topľou.

Unikátne technické pamiatky - sieť železničných viaduktov. Železničný most s najväčším oblúkom v strednej Európe sa klenie priamo nad mestom. Dosahuje výšku 40 metrov a dĺžku vyše 400 metrov. V katastrálnom území mesta ležia ešte ďalšie dva, jeden nad údolím „Hrabovec“ a druhý ihneď za železničnou stanicou v údolí „Hlibovec“.

Múzeá	Vlastivedné múzeum Hanušovce nad Topľou
Pomníky	Pomník obetiam SNP, pamätná tabuľa pri centrálnom pilieri viaduktu.
Parky	Historický park pri „Veľkom kaštieli“, s výmerou 3 ha.

6. Plnenie funkcií mesta (originálne, prenesené kompetencie – v oblasti výchovy, vzdelávania, sociálneho zabezpečenia, zdravotníctva, kultúry, hospodárstva ap.)

6 a) Prenesený výkon štátnej správy

Mesto Hanušovce nad Topľou spoločným obecným úradom pre 20 obcí, a to na úseku:

- územného plánovania, stavebného poriadku a vyvlastňovacieho konania, pozemných komunikácií,

- v oblasti starostlivosti o životné prostredie, na úseku ochrany krajiny a prírody, na úseku ochrany ovzdušia, štátnej vodnej správy a ochrany pred povodňami.

Je spoločným školským obvodom na základe dohody uzatvorenej medzi Mestom Hanušovce nad Topľou a ďalšími trinástimi obcami obvodu a schváleného všeobecne záväzného nariadenia č. 31 zo dňa 31. mája 2004.

Rozhodnutím Krajského školského úradu v Prešove je školským úradom pre ďalších 26 obcí vranovského okresu.

6 b) Výchova a vzdelávanie

V súčasnosti výchovu a vzdelávanie detí v meste poskytuje:

- Základná škola

- podľa EDUZBER-u k 15.9.2016 evidovala celkový počet žiakov 556
(čo je o 23 žiakov menej oproti r. 2015)

z toho: počet žiakov zo sociálne znevýhodneného prostredia 16

počet individuálne začlenených žiakov 21

počet žiakov, ktorý potrebujú asistenta učiteľa 2

- Materská škola

- podľa výkazu - Výkaz Škol (MŠVVŠ SR) 40 – 01 evidovala celkom 104 detí
(čo je o 9 žiakov menej oproti r. 2015)

z toho: počet detí, ktoré majú 1 rok pred plnením povinnej školskej dochádzky 42 detí

Na mimoškolské aktivity je zriadená:

- Základná umelecká škola

- uznesením MsZ č. 369/2013 z 28. zasadnutia MsZ v Hanušovciach nad Topľou zo dňa 2.12.2013 prešla ku dňu 1.1.2014 základná umelecká škola na právnu subjektivitu,

- podľa výkazu - Výkaz Škol (MŠVVŠ SR) 40 – 01 evidovala celkom 380 detí
(čo je o 33 žiakov viacej oproti r. 2015)

z toho: počet žiakov v individuálnej forme vyučovania 148 detí

počet žiakov v skupinovej forme vyučovania 232 detí

6 c) Zdravotníctvo

Zdravotnú starostlivosť v meste poskytujú:

- dvaja detskí lekári, traja lekári pre dospelých, jeden neurológ, jeden internista, jeden gynekológ, dvaja zubní lekári.

V meste sú zriadené dve lekárne.

6 d) Sociálne zabezpečenie

Sociálne služby v meste zabezpečuje :

- denný stacionár
- poskytovanie sociálnej služby v zariadení sociálnych služieb v budove ObZS pre 20 klientov v zariadení s poskytnutím príspevku vo výške 184,- € na jedno miesto ročne,
- opatrovateľská služba
- poskytovanie opatrovateľskej služby pri implementácii NP Podpora opatrovateľskej služby, zamestnávajúce 7 opatrovateliek pre 13 klientov,
- termín realizácie projektu – od 1.2.2016 do 30.4.2018
- Národný projekt - Terénna práca v obciach
- zamestnávajúce: terénny sociálny pracovník – dvaja, terénny pracovník – dvaja,
- termín od 1.2.2016 do 30. 6. 2019,
- Národný projekt – Podpora vybraných sociálnych služieb krízovej intervencie na komunitnej úrovni – Komunitné centrum
- zamestnávajúce: odborný garant KC, odborný pracovník KC, pracovník KC – traja pracovníci
- termín – od 1.4.2016 do 30.6.2019

6 e) Kultúra

Spoločenský a kultúrny život v meste je v kompetencii oddelenia organizačného, kultúry, športu a sociálnych vecí - referát kultúry a športu. Činnosť je zabezpečovaná na základe plánu kultúrnej činnosti schváleného mestským zastupiteľstvom na bežný kalendárny rok. Po ukončení projektu Rekonštrukcia malého kaštieľa mesta Hanušovce nad Topľou v mesiaci november 2015 svoju činnosť začína príspevková organizácia Mestské kultúrne stredisko mesta Hanušovce nad Topľou, oddelenie kultúry sídli v priestoroch malého kaštieľa.

6 f) Hospodárstvo

V r. 2011 bolo začaté konkurzné konanie voči MsPS spol. s r. o. Všetky úlohy pri výkone samosprávy v oblasti starostlivosti o všestranný rozvoj územia mesta a potreby jej obyvateľov mesto vykonáva v rámci schváleného rozpočtu vlastnými zamestnancami, vlastnými dopravnými prostriedkami, občanmi v rámci výkonu aktivačných prác a menších obecných služieb.

7. Informácia o vývoji mesta – rozpočtový pohľad

Základným nástrojom finančného hospodárenia mesta je rozpočet. Rozpočtový proces územnej samosprávy je regulovaný zákonom č.523/2004 Z. z. o rozpočtových pravidlách verejnej správy a o zmene a doplnení niektorých zákonov a zákonom č. 583/2004 Z. z. o rozpočtových pravidlách územnej samosprávy a o zmene a doplnení niektorých zákonov.

Pri jeho spracovaní sa postupovalo podľa rozpočtovej klasifikácie schválenej MF SR, Metodického pokynu MF SR na usmernenie programového rozpočtovania v znení dodatku č. 1 a merateľných ukazovateľov, zo známych skutočností schváleného návrhu rozpočtu verejnej správy. Ďalej sa vychádzalo z „Východisk k návrhu rozpočtu na rok 2016 s výhľadom na roky 2017 a 2018“ prerokovaných a schválených uznesením Mestského zastupiteľstva v Hanušovciach nad Topľou č. 73/2015 zo dňa 26. 10. 2015. Boli v ňom zapracované a navrhované aktivity, výdavky, na ktoré boli v termíne spracovania návrhu rozpočtu uzatvorené zmluvy a výdavky v objeme, v akom je možné ich vykrytie zdrojmi v príjmovej časti rozpočtu.

Rozpočet mesta na rok 2016 bol schválený uznesením MsZ č. 90/2015 dňa 14. 12. 2015 v príjmovej i výdavkovej časti vo finančnom objeme 2.960.639,- €, t. j. rozpočet vyrovnaný.

V priebehu roka 2016 bol upravovaný nasledovne:

	schválené MsZ		Rozpočet (€)					
	č. uzn	zo dňa	Rozpočet schválený		Rozpočtové opatrenia		Rozpočet upravený	
			Príjmy	Výdavky	Príjmy	Výdavky	Príjmy	Výdavky
schválený rozpočet	90/2015	14.12.2015	2960639	2960639				
RO č. 1	154/2016	20.6.2016			642913	642913	3603552	3603552
RO č. 2	178/2016	26.9.2016			0	0	3603552	3603552
RO č. 3	204/2016	12.12.2016			144443	68487	3747995	3672039
spolu			2960639	2960639	787356	711400	3747995	3672039

Plnenie programového rozpočtu

Rozpočet bol zostavený pre trojročné obdobie rokov 2016 – 2018 v programovej štruktúre so zámermi, cieľmi a merateľnými ukazovateľmi, ktoré sa hodnotia v polročných intervaloch – I. polrok monitorovacou správou, II. polrok hodnotiacou správou. Programový rozpočet nenahrádza „klasický“ rozpočet, preto bol zostavený súčasne tak ako doteraz aj v štruktúre podľa rozpočtovej klasifikácie.

	Rozpočet 2016 schválený	Rozpočet 2016 upravený	Plnenie k 31122016	Plnenie k 31122016 k upr R	Plnenie k 31122015	Index 2016/2015
	EUR	EUR	EUR	%	EUR	
Príjmy spolu:	2960639	3747995	3746435,41	99,96	4409618,72	0,85
Výdavky spolu:	2960639	3672039	3575918,41	97,38	4361722,95	0,82
Program 1: Plánovanie, manažment a kontrola	233443	255075	271330,00	106,37	214857,73	1,26
Program 2: Propagácia a marketing	4100	3056	1956,20	64,01	636,00	3,08
Program 3: Interné služby	558523	1036924	992564,47	95,72	447796,17	2,22
Program 4: Služby občanom	51771	52524	51643,47	98,32	52091,37	0,99
Program 5: Bezpečnosť	19660	20618	19897,80	96,51	24630,64	0,81
Program 6: Odpadové hospodárstvo	72500	101037	98243,71	97,24	58377,92	1,68
Program 7: Komunikácie	17000	47457	35720,21	75,27	12837,06	2,78
Program 8: Vzdelávanie	1719026	1698952	1663625,22	97,92	1659823,92	1,00
Program 9: Šport	21018	17070	16477,56	96,53	23706,01	0,70
Program 10: Kultúra	50500	70691	68485,79	96,88	972065,39	0,07
Program 11: Prostredie pre život	22600	28654	25854,92	90,23	404089,00	0,06
Program 12: Bývanie	38900	38900	28758,63	73,93	37245,04	0,77
Program 13: Sociálne služby	151598	301081	301360,43	100,09	453566,70	0,66
Výsledok hospodárenia:	0	75956	170517,00	x	47895,77	3,56

Bežné výdavky mesta v roku 2016 smerovali predovšetkým na zabezpečenie základných samosprávnych funkcií mesta, a to hlavne na nutnú údržbu komunikácií vrátane vysprávok MK, na likvidáciu odpadu, čistenie mesta, rozvoja bývania, zabezpečenie poskytovania sociálnych služieb, činností na úseku školstva a pod.

Výdavky kapitálového rozpočtu v roku 2016 smerovali k realizácii investičných aktivít:

- financovanie nákupu pozemkov k výstavbe IBV od spoločnosti Tatragate,
- spoluúčasť pri výstavbe kanalizácie ul. Budovateľská – Zámocká,
- financovanie projektovej dokumentácie projektu Kompostovisko mesta Hanušovce nad Topľou,
- financovanie projektovej dokumentácie miestnej komunikácie k b. j. ul. Kláštorňá,

- dofinancovanie rekonštrukcie verejného osvetlenia a Malého kaštieľa.

Plnenie rozpočtu mesta za rok 2016

2016		Rozpočet 2016	Skutočnosť 2016	Plnenie
		€	€	%
Bežné príjmy	MsU	3 217 818,00	3 234 123,23	100,51
Bežné príjmy	ZŠ	11 100,00	17 515,57	157,80
Bežné príjmy	ZUŠ	14 619,00	15 190,48	103,91
Bežné príjmy	spolu	3 243 537,00	3 266 829,28	100,72
Kapitálové príjmy	MsU	350 135,00	349 529,82	99,83
Kapitálové príjmy	ZŠ	0,00	0,00	0,00
Kapitálové príjmy	ZUŠ	0,00	0,00	0,00
Kapitálové príjmy	spolu	350 135,00	349 529,82	99,83
Príjmy spolu	MsU	3 567 953,00	3 583 653,05	100,44
Príjmy spolu	ZŠ	11 100,00	17 515,57	157,80
Príjmy spolu	ZUŠ	14 619,00	15 190,48	103,91
Príjmy spolu	spolu	3 593 672,00	3 616 359,10	100,63
Príjmy finančných operácií	MsU	154 323,00	130 076,31	84,29
Príjmy finančných operácií	ZŠ	0,00	0,00	0,00
Príjmy finančných operácií	ZUŠ	0,00	0,00	0,00
Príjmy finančných operácií	spolu	154 323,00	130 076,31	84,29
ZDROJE CELKOM		3 747 995,00	3 746 435,41	99,96
Bežné výdavky	MsU	1 578 148,00	1 495 424,83	94,76
Bežné výdavky	ZŠ	1 115 379,00	1 115 181,35	99,98
Bežné výdavky	ZUŠ	241 265,00	239 451,29	99,25
Bežné výdavky	spolu	2 934 792,00	2 850 057,47	97,11
Kapitálové výdavky	MsU	153 247,00	142 772,17	93,16
Kapitálové výdavky	ZŠ	7 000,00	7 000,00	0,00
Kapitálové výdavky	ZUŠ	0,00	0,00	0,00
Kapitálové výdavky	spolu	160 247,00	149 772,17	93,46
Výdavky spolu	MsU	1 731 395,00	1 638 197,00	94,62
Výdavky spolu	ZŠ	1 122 379,00	1 122 181,35	99,98
Výdavky spolu	ZUŠ	241 265,00	239 451,29	99,25
Výdavky spolu	spolu	3 095 039,00	2 999 829,64	96,92
Výdavky z finančných operácií	MsU	577 000,00	576 088,77	99,84
Výdavky z finančných operácií	ZŠ	0,00	0,00	0,00
Výdavky z finančných operácií	ZUŠ	0,00	0,00	0,00
Výdavky z finančných operácií	spolu	577 000,00	576 088,77	99,84
POUŽITIE CELKOM		3 672 039,00	3 575 918,41	97,38
Bežný rozpočet		308 745,00	416 771,81	
Kapitálový rozpočet		189 888,00	199 757,65	
Výsledok rozpočtového hospodárenia		498 633,00	616 529,46	
Finančné operácie		-422 677,00	-446 012,46	
Výsledok hospodárenia celkom			170 517,00	

8. Informácia o vývoji mesta – účtovný pohľad

8 a) Majetok, zdroje krytia

ŠTRUKTÚRA MAJETKU A ZÁVAZKOV	Účtovný stav ku dňu		
	31.12.2015	31.12.2016	rozdiel
<i>dlhodobý nehmotný maj v OC</i>	3249,94	3249,94	0,00
<i>oprávky</i>	2199,74	2399,35	199,61
<i>dlhodobý nehmotný maj v ZC</i>	1050,20	850,59	-199,61
<i>dlhodobý HM v OC</i>	12311165,08	11590059,70	-721105,38
<i>oprávky</i>	4184046,93	4861406,12	677359,19
<i>dlhodobý HM v ZC</i>	8127118,15	6728653,58	-1398464,57
<i>dlhodobý finančný majetok</i>	939441,02	939441,02	0,00
<i>zásoby</i>	4282,09	6643,06	2360,97
<i>zúčt medzi subj VS</i>	57714,86	895101,71	837386,85
<i>pohľadávky</i>	196008,86	205595,35	9586,49
<i>opravné položky k pohľadávkam</i>	156848,58	170444,95	13596,37
<i>pohľadávky netto</i>	39160,28	35150,40	-4009,88
<i>finančné účty</i>	201727,53	335773,92	134046,39
<i>poskytnuté návratné fin.výp</i>	71104,32	71048,36	-55,96
<i>opravné položky k fin výp</i>	70000,00	71048,36	1048,36
<i>časové rozlíšenie</i>	1329,93	910,97	-418,96
AKTÍVA CELKOM	9372928,38	8942525,25	-430403,13
<i>A-vlastné imanie</i>	2724622,88	2701724,01	-22898,87
B-závázky	1675310,68	1184409,61	-490901,07
<i>z toho:</i>			0,00
<i>rezervy</i>	3486,81	5850,00	2363,19
<i>zúčtovanie medzi subj VS</i>	25530,33	9713,81	-15816,52
<i>dlhodobé záväzky ostatné - úver ŠFRB</i>	283914,44	269623,81	-14290,63
<i>dlhodobé záväzky - zo sociálneho fondu</i>	2603,91	2293,43	-310,48
<i>krátkod záväzky - dodávateľské</i>	5384,47	13913,11	8528,64
<i>prijaté preddavky</i>	2049,22	2768,43	719,21
<i>nevyfakturované dodávky</i>	0,00	0,00	0,00
<i>krátkod záväzky - iné - úver ŠFRB</i>	14062,14	14290,63	228,49
<i>krátkodobé záväzky - iné</i>	7448,11	1888,97	-5559,14
<i>krátkod záväzky - mzdové</i>	59664,82	85260,40	25595,58
<i>bankové úvery</i>	1271166,43	778807,02	-492359,41
<i>C-časové rozlíšenie</i>	4972994,82	5056391,63	83396,81
PASÍVA CELKOM	9372928,38	8942525,25	-430403,13

Analýza významných položiek z účtovnej závierky:

- aktíva - prírastky majetku
- cesta Pod Šibenou, kanalizácia Budovateľská a Zámocká,
- nákup pozemkov pre IBV (od spol. Tatragrate),
- aktíva - úbytky majetku
- prevod rekonštruovaných priestorov – budovy Malého kaštieľa pre MsKS (prevod správy majetku mesta)
- pasíva - prírastky
 - bankové úvery – splatenie úveru po prísune NFP projektu Rekonštrukciu malého kaštieľa a verejné osvetlenie.

8 b) Pohľadávky

Druh pohľadávky	2016			2015
		do lehoty splatnosti	po lehote splatnosti	po lehote splatnosti
odberateľské faktúry	6436,33	0,00	6436,33	5341,63
nájomné	105711,24	1721,24	103990,00	101432,52
prepravné služby	218,92	20,80	198,12	286,32
cintorínske služby	152,83	0,00	152,83	258,82
daň z nehnuteľnosti	57515,76	0,00	57515,76	51534,57
poplatky za psov	200,50	0,00	200,50	212,50
užívanie ver priestranstva	6000,11	0,00	6000,11	6000,11
vývoz TKO	21192,33	0,00	21192,33	19710,21
pokuty za priestupky	92,76	0,00	92,76	92,76
výťažky lotérii	211,68	73,88	137,80	202,37
pohl' ostatné	33,52	33,00	0,52	0,00
pohľadávky - opatr služba	140,67	140,67	0,00	0,00
poskytnuté preddavky	165,97	165,97	0,00	0,00
pohľadávky voči zam	709,58	709,58	0,00	0,00
iné pohl' - zúčt energií	6813,15	6813,15	0,00	0,00
Pohľadávky spolu:	205595,35	9678,29	195917,06	185071,81

8 c) Záväzky

Druh záväzku	čísťka	z toho:		2015
		do lehoty splatnosti	po lehote splatnosti	po lehote splatnosti
dodávateľské faktúry	13913,11	13913,11	0,00	0,00
záväzky mzdové	87149,37	87149,37	0,00	0,00
z toho:				
zamestnanci	33947,11	33947,11	0,00	0,00
poistné fondy	41501,57	41501,57	0,00	0,00
daňový úrad	9811,72	9811,72	0,00	0,00
zrážky zamestnancov	1888,97	1888,97	0,00	0,00
preplatky - popl ŠJ MŠ,	2768,43	2768,43	0,00	0,00
záväzky - soc. fond	2293,43	2293,43	0,00	0,00
bankové úvery ŠFRB	269623,81	269623,81	0,00	0,00
bankové úvery ŠFRB kr	14290,63	14290,63	0,00	0,00
Záväzky spolu:	390038,78	390038,78	0,00	0,00

K 31. 12. 2016 mesto nevidovalo žiadne záväzky po lehote splatnosti.

8 d) Hospodársky výsledok - náklady a výnosy za podnikateľskú činnosť (výkaz ziskov a strát) návrh na vysporiadanie výsledku hospodárenia

Vývoj nákladov a výnosov

	<i>Názov</i>	<i>skutočnosť k 31.12.2015</i>	<i>skutočnosť k 31.12.2016</i>
501	spotreba materiálu	271627,02	121975,64
502	spotreba energie	132836,15	126046,72
504	predaný tovar	0,00	342,32
511	opravy a udržiavanie	34192,27	15763,47
512	cestovné	490,74	959,48
513	náklady na reprezentáciu	4549,90	3506,49
518	ostatné služby	121451,33	125516,37
521	mzdové náklady	658218,63	609572,74
524	zákonné sociálne poistenie	230417,78	210451,14
525	ostatné sociálne poistenie	9022,02	10347,25
527	zákonné sociálne náklady	65731,19	55554,57
538	ostatné dane a poplatky	5102,79	6350,88
541	zostatková cena predaného DNM a DHM	32487,39	300,94
542	predaný materiál	183,12	0,00
544	zmluvné pokuty, penále, úroky z omeškania	0,00	16,44
545	ostatné pokuty, penále	0,00	0,12
548	ostatné náklady na prev činnosť	107092,35	135673,63
551	odpisy DHM a odpisy DHM	367465,79	413119,13
553	tvorba ost rezerv z prevádzkovej činnosti	3486,81	5850,00
558	tvorba ost opravných položiek z prev činnosti	156848,58	449634,29
562	úroky	28431,47	22081,26
568	ostatné finančné náklady	18082,58	10164,66
584	náklady na transfery z rozpočtu obce - do RO	330263,37	390759,27
586	náklady na transfery z rozpočtu obce - mimo VS	16400,00	49915,62
	Náklady celkom	2594381,28	2763902,43
602	tržby z predaja služieb	45295,94	46604,11
604,607	tržby za tovar, výnosy z nehnuteľnosti na predaj	230,04	357,24
632	daňové výnosy samosprávy	1236391,61	1405955,34
633	výnosy z poplatkov	69076,87	71393,96
641	tržby z predaja DM a DHM	31443,18	1748,94
642	tržby z predaja materiálu	183,12	0,00
648	ostatné výnosy z prevádzkovej činnosti	143322,09	169652,87
652	zúčtovanie zákonných rezerv z prev činnosti	0,00	266,81
653	zúčtovanie ost rezerv z prevádzkovej činnosti	3220,00	3220,00
658	zúčtovanie ost opr položiek z prevádz činnosti	163482,71	156984,89
662	úroky	221,71	332,65
693	výnosy z BT zo ŠR a od iných subj VS	452231,10	437818,61
694	výnosy z KT zo ŠR a od iných subj VS	48175,85	54377,43
696	výnosy z KB od EÚ	163589,77	199447,91
697	výnosy z KT od EÚ	3040,49	136,98
698	výnosy z KT od ost subj mimo VS	2590,98	2590,94
699	výnosy z odvodu rozpočtových príjmov	42257,34	34565,29
	Výnosy celkom	2404752,80	2585453,97
	Výsledok hospodárenia pred zdanením	-189628,48	-178448,46
591	splatná daň z príjmov	17,64	22,56
	Výsledok hospodárenia po zdanení	-189646,12	-178471,02

Za podnikateľskú činnosť sa v podmienkach mesta považuje prevádzka Školskej jedálne pri Materskej škole na ul. Budovateľskej v Hanušovciach nad Topľou. Pre hospodárenie školskej jedálne je vytvorený samostatný účet (potravinový účet) v peňažnou ústave. Sledujú sa na ňom príjmy za stravné a výdavky na nákup potravín v školskej jedálni. Hospodárenie školskej jedálne je mesačne vyrovnané, teda aj výsledok hospodárenia je k 31.12.2016 vyrovnaný – nulový. Náklady a výnosy z tejto činnosti predstavovali 20.205,83 €.

Na princípe akruálneho účtovníctva mesto dosiahlo náklady vo výške 2.763.902,43 €, výnosy vo výške 2.585.453,97 € pred zdanením, splatná daň z príjmov predstavuje 22,56 €, čo predstavuje stratu vo výške 178.471,02 € po zdanení. Vytvorený výsledok hospodárenia navrhujeme zúčtovať na účet nevysporiadaného výsledku hospodárenia minulých rokov.

9. Ostatné dôležité informácie

9 a) Významné investičné akcie v roku 2016

- financovanie nákupu pozemkov k výstavbe IBV od spoločnosti Tatragate,
- spoluúčasť pri výstavbe kanalizácie ul. Budovateľská – Zámocká,
- financovanie projektovej dokumentácie projektu Kompostovisko mesta Hanušovce nad Topľou,
- financovanie projektovej dokumentácie miestnej komunikácie k b. j. ul. Kláštorňá,
- dofinancovanie rekonštrukcie verejného osvetlenia a Malého kaštieľa.

9 b) Predpokladaný budúci vývoj

Predpokladaný budúci vývoj činnosti mesta prezentuje schválený programový rozpočet mesta Hanušovce nad Topľou na rok 2017 s výhľadom na roky 2018 a 2019 schválený uznesením MsZ č. 205/2016 dňa 12. 12. 2016. Rozpočet na rok 2017 bol schválený v príjmovej a výdavkovej časti ako vyrovnaný vo finančnom objeme 3.240.273,- €. Rozpočet na nasledujúce dva rozpočtové roky, t.j. roky 2017 a 2018 je orientačný.

Programový rozpočet pre rok 2017 a pre roky 2018 - 2019 bol orientovaný do trinástich programov, z ktorých každý mal jednoznačne stanovený zámer, finančné vyjadrenie, podprogram zodpovednosť, cieľ i merateľný ukazovateľ. Programy:

- | | |
|-------------------------------------|-------------------------|
| - plánovanie, manažment a kontrola, | - vzdelávanie, |
| - propagácia a marketing, | - šport, |
| - interné služby, | - kultúra, |
| - služby občanom, | - prostredie pre život, |
| - bezpečnosť, | - bývanie, |
| - odpadové hospodárstvo, | - sociálne služby. |
| - komunikácie, | |

Programový rozpočet mesta Hanušovce nad Topľou na rok 2017 s výhľadom na roky 2018 a 2019 je zverejnený na web stránke mesta <http://www.hanusovce.sk/uradna-tabula/financie/>.

Popis aktivít plánovaných pre obdobie roka 2017:

Predpokladané projekty v roku 2017

Podané žiadosti:

Kompostáreň na zhodnocovanie biologicky rozložiteľného odpadu v meste Hanušovce n. T.

Zníženie energetickej náročnosti kultúrneho domu – 13440 €.

Technologické vybavenie zberného dvora

Príprava projektov pre rok 2017

Oprava Hanušovského a Medzianského potoka

Bytová výstavba + miestna komunikácia k b. j. Kláštorňá - ráta sa s výstavbou b. j. po podaní žiadosti o NFP.

MŠ – 6. trieda a obnova existujúcich tried

Majetkoprávne vysporiadanie

Kataster Hanušovce n. T. – Petrovce - pokračovanie vo vysporiadaní katastra – rozpočet s prostriedkami neráta.

Iné výdavky

Okrem bežných prevádzkových výdavkov návrh rozpočtu mesta na rok 2017 zahŕňa nasledovné aktivity:

Akčný plán rozvoja okresu Vranov nad Topľou

- sociálny podnik
- cyklochodník Hanušovce n. T. – Bystré - Ščevica, Hanušovce n. T. – Babie
- rekonštrukcia zdravotného strediska pre zariadenie sociálnych služieb pre seniorov
= finančné prostriedky budú v rozpočte zapracované po zrealizovaní skutočnosti cestou rozpočtového opatrenia v priebehu roka 2017.

Dom smútku

- Mesto - terasa pred budovou/schody – 1500 €,
 - nový chodník – obrubník, podložie, kamenivo – rozpočet neráta s aktivitou,
 - údržba cesty (asfaltovanie) okolo DS vo vnútri cintorína – 7000 €,

Stojiská pre triedený zber (jedno stojisko cca 1,50 bm x 4,5 bm pre 4 kontajnery, t. j. celkom 8 stojísk (odpadové koše boli dodané f. Marius Pedersen) – 600 €.

Kanál povrchových vôd ul. Budovateľská – cca – od MŠ po križovatku ul. Budovateľská a Kukorelliho s napojením do ČOV – 3000 €.

Prekrytie kanála pri MK ul. Šarišská – II. časť – cca 18 bm – 2500 €.

Kanalizácia – ul. Bukovské časť „kamenec“ – 15000 €.

Miestne komunikácie:

- MK v časti spojnice ul. Pod Šibenou – Kukorelliho (Socha P.) – iba v rámci drobnej údržby – nevyhnutných vysprávok,
- chodník ul. Mierová – po CBA – 2600 €
- zakúpenie infražiarica na úpravu asfaltových povrchov – rozpočet neráta so zakúpením,

Chata na Doloch – rozpočet neráta s financovaním v r. 2017.

Rekonštrukcia v budove MsÚ – pokračovanie v postupnej rekonštrukcii kancelárií + výmena a doplnenie interiérového vybavenia kancelárií – 3300 € + 2000 €.,

Dalkia – rekonštrukcia teplovodných rozvodov nie je v rozpočte zahrnutá, ostáva na riešenie v priebehu r. 2018,

Príspevková organizácia – Mestské kultúrne stredisko – činnosť príspevkovej organizácie – Mestské kultúrne stredisko – po ukončení rekonštrukcie Malého kaštieľa. Ide o druhý rok činnosti organizácie – príspevok v objeme 41.000 €.

Tlač hanušovských novín - 3 vydania – 2400 €,

Propagačné materiály mesta - 2000 €,

Právne zastúpenie mesta – v rozpočte sa ráta s právnym zastúpením mesta po prijatí právnik na skrátenej úväzok

Správa IT – DCOM – 4000 €, web stránka mesta - 500 €,

Zakúpenie tribúny – resp. zmluvný prenájom, združenie obcí – t. č. je v rozpočte prenájom tribúny v objeme 3000 €.

MsFK – finančné prostriedky poskytované pre MsFK v predchádzajúcom období sú pre rok 2017 pretransformované na výdavky na prevádzku športových zariadení - budovy na ihrisku, športovisk – 6000 €.

Dotácie FO a PO/ VzN mesta o dotáciách – 1000 € - (žiadosť Krokus...)

Vysporiadávanie majetkových nezrovnalostí v meste / výkup pozemkov pod MK - Pod Šibenou, ap. (1400 + 1000 €)

Údržba chodníkov v areáli ZŠ – vyčleniť z prostriedkov školy (30000 €)

Údržba chodby a okien na poschodí ZUŠ (v rámci schválenej dotácie pre ZUŠ)

Strategické dokumenty

v návrh rozpočtu mesta sú vyčlenené finančné prostriedky na:

UPN – aktualizácia, doplnenie – 13000 €,

Program odpadového hospodárstva – 2400 €,

Urbanistická štúdia – využitie pozemkov v časti mesta „Pastovník“ – 5000 €,

Komunitný plán sociálnych služieb – 500 €

Energetická koncepcia – rozpočet nerieši koncepciu,

- s tým, že sa prioritne budú hľadať cudzie zdroje za realizáciu menovaných dokumentov.

Záujmová činnosť v meste

Reprezentácia mesta – celoslovenská, medzinárodná (Knašinský, Oblík....) 10800 €,

Detské ihriská – oddychová zóna pri MŠ – 20000 €,

Nová futbalová akadémia v Hanušovciach nad Topľou – finančná podpora športových aktivít 100 €/mes. (1200 €/rok)

Zamestnávanie občanov cestou UPSVaR, ESF, ŠR (po uzatvorení dohôd s príslušnými inštitúciami) – finančným krytím nasledovne:

MOS, AČ, j.... 24738 €, v tom t. č. transfer 12676 €, zo zdrojov mesta 12062 €,

Chránená dielňa kamerový systém – 18467 €, v tom transfer 12175 €, zo zdrojov mesta 6292 €,

informátor – 7300 €, v tom transfer 5362 €, zo zdrojov mesta 1938 €, **správca ihriska** (požiada sa o zrušenie chránenej dielne od 1.1.2017)

Národný projekt TSP- 44855 €, v tom transfer 40903 €, zo zdrojov mesta 3952 €,

Národný projekt opatrovateľská služba - 55109 €, v tom transfer 42589 €, zo zdrojov mesta 13520 €,

Národný projekt komunitné centrá – 36196 €, v tom transfer 35192 €, zo zdrojov mesta 1004 €,

Denný stacionár 44160 €, v tom transfer 44160 €.

9 c) Udalosti osobitného významu po skončení účtovného obdobia

Po dni, ku ktorému sa zostavuje účtovná závierka do dňa zostavenia účtovnej závierky nenastali žiadne mimoriadne skutočnosti (info – poznámky k účtovnej závierke za rok 2016).

9 d) Významné riziká a neistoty, ktorým je účtovná jednotka vystavená

K 31. 12. 2016 mesto eviduje neukončené súdne spory, exekúcie, ktoré by mohli predstavovať určité riziká pre budúce obdobie. Z uvedeného dôvodu boli v účtovníctve mesta zúčtované rezervy vo výške 1000,- €.

	Závazky zo súd rozhodnutí, plat výmery, exekúcie k 31122016	Hodnota €
Sp. zn. 9k/16/2009	Okr súd Košice – konkurzné konanie – nájomné Ekotechnika Michalovce konkurzné konanie nie je ukončené	38465,62
Sp. zn. Ex 2871/2005 – 10	oprávnený - Mesto Hanušovce n. T., povinný - Ján Šoltés, exekúcia - nedoplatok na dani z nehnuteľnosti (20388,- Sk)	676,76
	Mesto Hanušovce n. T. - odporca Peter Horvát a spol. Hanušovce n. T. o neplatnosť kúpnej zmluvy	0,00
13Cb/54/15	Okresný súd Vranov n. T. Navrhovateľ - RNDr. Jozef Malý, odporca Mesto Hanušovce n. T. - o náhradu škody z ušlého zisku	19751,29
	S p o l u :	58893,67

9 e) Informácia o nadobúdaní vlastných akcií, obchodných podielov a akcií

Mesto Hanušovce nad Topľou je vlastníkom podielov v jednotlivých nižšie uvedených spoločnostiach, v r. 2016 v porovnaní s rokom predchádzajúcim nedošlo k žiadnym zmenám.

Druh	Počet akcií – ks	Podiel mesta na ZI spoločnosti v %	Menovitá hodnota	Fin. hodnota-€
akcie PRIMA BANKA SLOVENSKO a. s.	10	0,009	399	3990,00
akcie OZÓN a. s.	614	32,146	331,939189	203810,66
vklad do majetku MsPS s.r.o.		100		7319,26
akcie Východoslovenskej vodárenskej spoločnosti a. s.	22044	0,299	33,19	731640,36
spolu:				946760,28

Vypracovala: *Mgr. Mária Hrivniaková,*
vedúca oddelenia finančného a správy majetku

Schválil: *Ing. Miroslav Benča, prednosta MsÚ*

Hanušovce n. T., apríl 2017