

Mesto Hanušovce nad Topľou



Výročná správa

Mesta Hanušovce nad Topľou

za rok 2014

Štefan Straka, primátor mesta

1. Úvodné slovo



Mesto Hanušovce nad Topľou je v zmysle zákona č. 369/1990 Zb. o obecnom zriadení samostatný územný samosprávny a správny celok Slovenskej republiky, združuje osoby, ktoré majú na jeho území trvalý pobyt. Je právnickou osobou, ktorá za podmienok ustanovených zákonom samostatne hospodári s vlastným majetkom a s vlastnými príjmami. Jeho základnou úlohou pri výkone samosprávy je starostlivosť o všestranný rozvoj jeho územia a o potreby jeho obyvateľov.

Orgánom obce je obecné zastupiteľstvo a starosta obce, v poňatí mesta Hanušovce nad Topľou mestské zastupiteľstvo a primátor mesta. Primátor mesta je predstaviteľom a jeho najvyšším výkonným orgánom. Funkcia primátora je verejná funkcia. Funkčné obdobie sa končí zložením sľubu novozvoleného primátora. A práve rok 2014 bol rokom volebným, v prípade mesta Hanušovce nad Topľou bol vo funkcii primátora mesta znovuzvolený jeho doterajší primátor Štefan Straka.

Primátor mesta a mestské zastupiteľstvo spoločne rozhodujú o základných otázkach života mesta. Organizačné a administratívne veci obecného zastupiteľstva a primátora mesta zabezpečuje mestský úrad. Mestský úrad pri plnení úloh mesta spolupracuje s riaditeľmi a zamestnancami riadených organizácií. Mestský úrad vedie a jeho prácu organizuje prednosta, k 31. 12. 2014 mal celkom 97 zamestnancov. Tento pracovný tím svoje zámery, hodnotenia dosiahnutých výsledkov, organizačné otázky spracúva formou informácií, správ, ktoré prejednáva na úrovni vedenia, orgánov mesta a informuje o nich širokú verejnosť. Informácie i rôzne dokumenty mesta sú zverejnené, pravidelne aktualizované prostredníctvom verejne prístupnej oficiálnej internetovej stránky www.hanusovce.sk.

Hodnotenie cieľov rozpočtu mesta je pravidelne polročne monitorované a hodnotené, výsledkom sú monitorovacie a hodnotiace správy, ktoré prerokúva mestské zastupiteľstvo. Poslaním mesta, jeho organizácii je slúžiť všetkým jeho obyvateľom, ponúknuť im služby mestu charakteristické. Naopak – mesto víta a podporuje akúkoľvek spoluprácu medzi vlastnými zamestnancami, organizáciami mesta, jeho obyvateľmi, čo prispieva k lepšej kvalite života v meste.

2. Identifikačné údaje o meste Hanušovce nad Topľou

Názov účtovnej jednotky	Mesto Hanušovce nad Topľou
Sídlo účtovnej jednotky	Mierová 333/3 Hanušovce nad Topľou
IČO	332399
DIČ	202 064 1018
Hlavná činnosť účtovnej jednotky	84.11.0 všeobecná verejná správa
Právny dôvod na zostavenie účtovnej závierky	riadna
Štatutárny zástupca	Štefan Straka, primátor mesta
Telefón:	057/4883890
Mail:	primator@hanusovce.sk
Webová stránka:	www.hanusovce.sk

3. Organizačná štruktúra a identifikácia vedúcich predstaviteľov

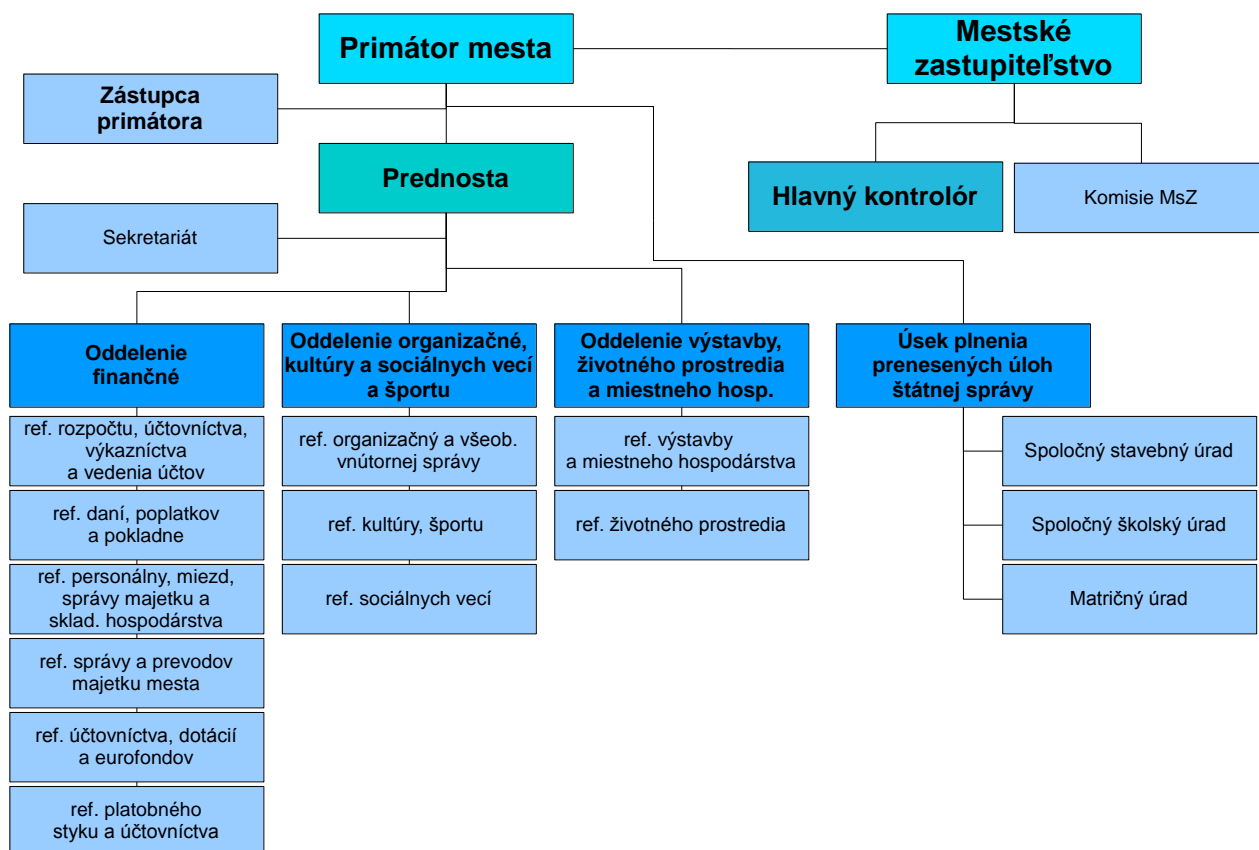

Primátor mesta:

Zástupca primátora mesta:

Prednosta mestského úradu:

Hlavný kontrolór mesta:

Štefan Straka

Mgr. Miroslav Benča

JUDr. Ján Kaščák

Ing. Alžbeta Sabová

Mestské zastupiteľstvo:

Ing. Ladislav Babica
Mgr. Ján Čura
MVDr. Ján Čurlík, PhD
Martin Ferko
Anna Gerátová
Mgr. Ján Hanzo
RNDr. Hedviga Rusinková
Martin Tkáč
Ing. Miroslav Benča
Jozef Varga
Mgr. Pavol Varga

Komisie:

Komisia finančná, pre správu majetku mesta a podnikateľskú činnosť
Komisia pre výstavbu, životné prostredie a verejný poriadok
Komisia pre kultúru, školstvo a šport
Komisia pre sociálne služby, bývanie a zdravotníctvo
Komisia pre ochranu verejného záujmu pri výkone verejných funkcií

Mestský úrad:

Oddelenie finančné a správy majetku mesta

Mgr. Mária Hrivniaková, vedúca odd. finančného a správy majetku mesta
Ing. Mária Jenčíková, referent – ref. platobného styku, účtovníctva
Silvia Mikitová, referent – ref. účtovníctva, dotácií a eurofondov
Edita Koščová, referent – ref. daní a poplatkov, pokladňa
Milena Malá, referent – ref. správy a prevodov majetku mesta
Vlasta Benčová, referent – ref. personálny, miezd, správy majetku a skl. hospodárstva.

Oddelenie organizačné, kultúry, športu a sociálnych vecí

Bc. Ľubica Tomková – ref. organizačný a všeobecnej vnútornej správy
Mgr. Eva Velebírová – ref. kultúry a športu

Oddelenie investičnej výstavby, životného prostredia a miestneho hospodárstva

Ing. Ján Eštvánik – ref. výstavby a MH
Ing. Ivana Digoňová – ref. životného prostredia a odpadového hospodárstva
Anna Zošáková – ref. výstavby a MH

Úsek plnenia prenesených úloh štátnej správy

Ing. Katarína Dvorská – spoločný stavebný úrad
Mgr. Martin Socha – spoločný školský úrad
Mgr. Danka Roziková – spoločný školský úrad
Katarína Pirščová – matričný úrad

Mesto Hanušovce je zriaďovateľom **rozpočtových organizácií:**

Názov účtovnej jednotky	Základná škola Hanušovce nad Topľou	Základná umelecká škola Hanušovce nad Topľou
Sídlo účtovnej jednotky	<i>Štúrova 341 Hanušovce nad Topľou</i>	<i>Budovateľská 486/17 Hanušovce nad Topľou</i>
Štatutárny orgán	<i>Mgr. Miroslav Petrov riaditeľ</i>	<i>PaedDr. Lenka Kaščáková riaditeľka</i>
Základná činnosť	<i>základné školstvo</i>	<i>umelecké vzdelávanie</i>
IČO	<i>37873288</i>	<i>42344301</i>
Tel:	<i>057/4452631</i>	<i>0905 402 757</i>
e-mail:	<i>zshanusovce@stonline.sk</i>	<i>zus.hanusovce@gmail.com</i>
web stránka	<i>zshanusovce.edupage.org</i>	<i>zushanusovce.edupage.org</i>

Mesto Hanušovce je zriaďovateľom **príspevkovej organizácie:**

Názov účtovnej jednotky	Mestské kultúrne stredisko mesta Hanušovce nad Topľou
Sídlo účtovnej jednotky	<i>Mierová 333/3 Hanušovce nad Topľou</i>
Štatutárny orgán	<i>Bc. Ľubica Tomková riaditeľka</i>
Základná činnosť	<i>prevádzka kultúrnych zariadení</i>
IČO	<i>42089671</i>
Tel:	<i>057/4883890</i>

Mesto Hanušovce je zriaďovateľom **obchodnej spoločnosti:**

Názov účtovnej jednotky	Mestský podnik služieb s.r.o. Hanušovce nad Topľou
Sídlo účtovnej jednotky	<i>Mierová 333/3 Hanušovce nad Topľou</i>
Základná činnosť	<i>spracúvanie a likvidácia iného ako nebezpečného odpadu</i>
IČO	<i>36456128</i>
Dátum založenia/vzniku účtovnej jednotky	<i>26. 6. 1998</i>
Podiel účtovnej jednotky (obce) na základnom imaní, hlasovacích právach konsolidovanej účtovnej jednotky (obchodnej spoločnosti)	<i>100 %</i>

Voči podniku bolo začaté konkurzné konanie so sp. zn. 1K/48/2011:

- uzn. zo dňa 6.10.2011 o začatí konkurzu Okresný súd Prešov zverejnil v OV č. 196/2011 dňa 12.10.2011,

- uzn. o vyhlásení konkurzu zo dňa 21.11.2011 zverejnil Okresný súd Prešov v OV č. 227/2011 dňa 28.11.2011,

- do funkcie správcu úpadku bol ustanovený JUDr. Ján Ninčák, Mierová 2529/87, 066 52 Humenné.

Pridružená jednotka v rámci konsolidovaného celku:

Názov účtovnej jednotky	<i>OZÓN Hanušovce, a.s.</i>
Sídlo účtovnej jednotky	<i>Petrovce 129</i>
Základná činnosť	<i>spracúvanie a likvidácia iného ako nebezpečného odpadu</i>
IČO	<i>36450758</i>
Dátum založenia/vzniku účtovnej jednotky	<i>28. 10. 1997</i>
Podiel účtovnej jednotky (obce) na základnom imaní, hlasovacích právach konsolidovanej účtovnej jednotky (obchodnej spoločnosti)	<i>32,146 %</i>

4. Poslanie, vízie, ciele

Základným dokumentom strategického plánovania Mesta Hanušovce nad Topľou je Program hospodárskeho a sociálneho rozvoja Mesta Hanušovce nad Topľou (ďalej PHSR). Bol zostavený na obdobie rokov 2006 – 2013 projektovým tímom EUROactivity Bratislava. PHSR ako strednodobý strategický dokument určuje smerovanie samosprávy definovaním konkrétnych aktivít a vízií s ich rozpisom do realizačných – horizontálnych cieľov. Definuje komplexnú predstavu o budúcnosti rozvoja mesta, strategické ciele v oblastiach:

- Investície do základnej infraštruktúry,
- Kultúra a život komunity,
- Služby pre obyvateľov,
- Kvalita životného prostredia,
- Podpora cestovného ruchu, stavebného a priemyselného rozvoja.

Víziou je budovať mesto tak, aby plnil úlohu určitého centra cestovného ruchu, školstva, kultúry, administratívy i podnikania. Poslaním mesta je formovať ho v centrum, ktoré využíva všetky ľudské, materiálne, prírodné i ekonomické zdroje pre zvýšenie kvality života občanov.

V čase spracovania tejto správy sa pracuje na príprave Programu hospodárskeho a sociálneho rozvoja na nové obdobie.

Rozpočet mesta je zostavovaný na trojročné obdobie. Od roku 2009 je povinnosťou samosprávy pripravovať tzv. programové rozpočty, čo znamená, že rozpočet samosprávy už obsahuje údaje o zámeroch a cieľoch samospráv. Ich úlohou zvýšiť informačnú hodnotu dokumentu a súčasne implementovať základy pre plánovanie výdavkov v strednodobom časovom horizonte s možnosťou konfrontovať plány samosprávy so skutočnosťou, t. j. prezentovať v rozpočtoch ciele (výkonnosť samosprávy) a monitorovať ich dosahovanie.

Trinást programov rozpočtu Mesta Hanušovce nad Topľou táto zámery, ciele, merateľné ukazovatele obsahujú, k 30. 6. bežného roka mesto zostavuje hodnotiacu správu, k 31. 12. bežného roka monitorovaciu správu.

5. Základná charakteristika mesta

5 a) Geografické údaje

Hanušovce nad Topľou¹ sa nachádzajú v severovýchodnej časti Slovenska v údolí rieky Tople. Ich zemepisná poloha je určená súradnicami 49" severnej šírky a 21° 30' východnej dĺžky.

¹ Web stránka mesta

Katastrálne územie má rozlohu 14,3 km. Najnižšia nadmorská výška je na brehu Tople pri sútoku s Voľanským potokom (Lužiny) 158 m.n.m. Stred obce sa nachádza v nadmorskej výške 190 m.n.m. a najvyšším bodom v chotári je lokalita pod Stavencom na úpätí Slánskych vrchov 455 m.n.m. Chotár Hanušoviec odvodňuje rieka Topľa s prítokmi Hlibovec, Hrabovec, Hanušovský a Medziansky potok.

Z hľadiska klímy patrí toto územie do teplej, mierne vlhkej oblasti s chladnou zimou a do oblasti mierne teplej, mierne vlhkej, vrchovinovej (Slánske vrchy).

Z geomorfologického hľadiska je územie obce súčasťou Beskydského predhoria, jeho časti - Hanušovskej pahorkatiny. Okrajovo sem zasahujú Slánske vrchy, ktoré sa tiahnu na juhozápad od mesta.

Štát²	 Slovensko
Kraj	Prešovský kraj
Okres	Vranov nad Topľou
Región	Šariš

Susedné mestá a obce :

Petrovce, Pavlovce, Radvanovce, Medzianky, Ďurďoš, Vlača, Babie, Remeniny, Prosačov, Matiaška, Vavrinec, Detrik.

5 b) Demografické údaje

Hustota a počet obyvateľov³

Obyvateľstvo	3 741 (31. 12. 2014)
Hustota	262,14 obyv./km ²

5 c) Symboly mesta, logo⁴

Pečatidlo

Pečatidlom sa overovali listiny vydávané mestom a symbol na nich uvedený sa často použil pri tvorbe mestského erbu. V Hanušovciach v minulosti zaznamenávame dva symboly používané na obecných pečatidlách. Starší symbol zobrazoval hlavu sv. Jána Krstiteľa, na pečatidle zo 16. storočia, s kruhopolisom „... DE VILLA IOHAN...“ overujú písomnosti z rokov 1538 a 1540 uložené v Mestskom archíve v Prešove.

Mladší symbol predstavoval pelikána kŕmiaceho svoje tri mláďatá sediace na hniezde, symbol z roku 1700. Kruhopolis, latinský text: SIGILLUM OPPIDI HANUSFALVENSIS (Pečiatka mesta Hanušovce). Odtlačok je na písomnosti z 24. júla 1872 uložená v Archíve mesta Košice – zbierka pečatí. S kruhopolisom maďarský text: HANUSFALVA MEZÖVÁROS PECSÉTJE SÁROSMEGYE (Pečiatka mesta Hanušovce Šarišská župa), z 28. novembra 1889 uložená v archíve rímskokatolíckeho arcibiskupstva v Košiciach.



Odtlačok mestského pečatidla z roku 1700.



Odtlačok mestského pečatidla z roku 1889.

² http://sk.wikipedia.org/wiki/Hanu%C5%A1ovce_nad_Top%C4%BEou

³ http://sk.wikipedia.org/wiki/Hanu%C5%A1ovce_nad_Top%C4%BEou

⁴ <http://www.hanusovce.sk/mesto/symboly-mesta/>

Od roku 1905 začali Hanušovce používať nové pečatidlo. Typárium bolo kruhové s priemerom 34 mm. V jeho pečatnom poli nachádzame v kruhopise maďarský text: SÁROS VARMEGYE TAPOLYHANUSFALVA KÖZSÉG 1905 (Šarišská župa obce Hanušovce 1905). V strede pečatného poľa je vyobrazený štít s erbovým symbolom predstavujúci pelikána. Tvorcom bol Ignác Felsenfeldi, typograf z Budapešti.



Pečatná časť mestského typária z roku 1905.



Odtlačok súčasného pečatidla

Erb

V červenom štíte na zlatom hniezde stojí strieborný pelikán (zobák a nohy má zlaté) kŕmiaci svoje tri strieborné mláďatá, ktoré majú zlaté zobáčky.



Vlajka

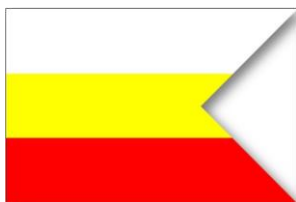

Mestská vlajka Hanušoviec má pomer strán 2:3 a je ukončená zástrihom. Pozostáva z troch pozdĺžnych pruhov vo farbách striebornej (1/3), žltej(1/3) a červenej (1/3).



5 d) História mesta

Najstaršia písomná zmienka o hanušovskom majetku je z roku 1317 a o obci z roku 1332. Vtedy kráľ Karol Róbert udelil obyvateľom slobodnej dediny Hanušovce mestské práva. Názov mesta je odvodený od mena tunajšieho dedičného šoltýsa Hanusa. Od roku 1346 patrili Hanušovce do vlastníctva feudálneho panstva Šošovcov, ktorí tu panovali nasledujúce tri storočia. V polovici 15. storočia sídlili v okolí Hanušoviec bratrci. Od roku 1635 sa tu konalo každoročne šesť trhov. V 17. storočí vzrástol význam Hanušoviec zásluhou humanistickej školy (gymnázia). Obyvatelia sa živili roľníctvom, ale rozvíjali sa tu aj remeslá, najmä garbiarstvo a čižmárstvo.

5 e) Partnerské mestá

-  Dębica, Poľsko
-  Nozdrzec, Poľsko
-  Velká Bíteš, Česko

5 f) Významné osobnosti mesta

Predstavitelia mesta od stredoveku po rok 1992⁵

Richtári

Hanus	1332	Andrej Sabo	1811-1812
Gregorius?	1531	Juraj Tomaško	1813
Matúš Šima	1636	Andrej Hatala	1814
Tomáš Velebír	1747	Michal Pohlod	1817
Ján Sabo	1769	Ján Sabo	1818
Juraj Varholy	1770	Andrej Čebra	1819
Juraj Sabo	1771	Ján Hanzo	1820
Juraj Fáber	1774	Michal Čebra	1821
Andrej Čebra	1775	Juraj Sabo	1822
Ján Tešínský	1776	Andrej Kmec	1823
Juraj Sabo	1783	Michal Eštočko	1824
Ján Fáber	1784	Andrej Sabo	1825
Michal Čebra	1786	Andrej Socha	1826
Juraj Tešínský	1787	Andrej Hudák	1827
Michal Čebra	1789	Andrej Kolesár	1828
Mikuláš Sabo	1790	Andrej Kmec	1830
Ján Kmec	1792	Michal Pohlod	1831
Andrej Čebra	1795	Juraj Sabo	1835
Tomáš Velebír	1796-1797	Michal Čebra	1836
Michal Sabo	1798	Andrej Kmec	1837
Michal Čebra	1799	Michal Ihnát	1839
Andrej Tomaško	1800	Juraj Sabo	1840
Ján Ferko	1801	Andrej Kmec	1851-1864
Ondrej Pohlod	1803	Andrej Ihnát	1864-1869
Juraj Furča	1804	Michal Skriňák	1870-1874
Ján Sokáč	1806	Michal Hanzo	1873-1874
Juraj Kmec	1809	Juraj Čebra	1874-1878
Juraj Socha	1810		

Vládni komisári

Alojz Vitko	1939
Ján Hatala	1939-1945

Predsedovia MNV a MsNV

Mikuláš Velebír	1945-1948
Andrej Sabo Babinčák	1948-1954
Michal Socha Brehuv	1954-1956
Michal Kolesár	1956-1959
Andrej Balík	1959-1960
Ján Tkáč	1960-1961
Andrej Sabo Babinčák	1961-1981
Andrej Velebír	1981-1992

⁵ <http://www.hanusovce.sk/mesto/predstavitelia-mesta-odstredoveku/>

Primátori mesta Hanušovce nad Topľou od roku 1992 po súčasnosť

Andrej Velebír	1992-1994
Peter Vozár	1994-2002
Ing. František Tkáč	2002-28.5.2005 (deň úmrtia)
RNDr. Jozef Malý	zástupca primátora s plnými právomocami primátora 29.5.2005-20.11.2005 (zloženie sľubu nového primátora Jána Roška)
Ján Roško	21.11.2005 (vzišiel po doplnkových voľbách na primátora 22.10.2005) a bol opätovne zvolený za primátora mesta aj pre volebné obdobie 2006-2010
Štefan Straka	11.01.2011 - doteraz

5g) Pamiatky

Stavby

Mesto je vystavané pomerne novou zástavbou, gro ktorej tvorí tzv. výstavba v štýle socialistického realizmu v kombinácii s typickou zástavbou rodinných domov charakteristickou v medzivojnových rokoch. Niektoré novovystavané ulice sú vystavané kvázi moderným štýlom.

Pamiatky

Najvýznamnejšou stavbou mesta je ranogotický Kostol Nanebovzatia Panny Márie, postavený johanitmi v druhej polovici 13. storočia. V jeho interiéri sa zachovala na našom území výnimočná kamenná figurálna výzdoba ešte románskeho štýlu.

Zaujímavými stavbami sú aj dva kaštiele, renesančno-barokový z prvej polovice 18. storočia, ktorý patril rodine Dežofiovcov (tzv. Veľký kaštieľ) a renesančný z druhej polovice 16. storočia, patriaci pôvodne rodu Šošovcov (tzv. Malý kaštieľ). Renesančno-barokový kaštieľ je v súčasnosti sídlom Vlastivedného múzea s cennou národopisnou a prírodovedeckou expozíciou so zameraním na územie okresu Vranov nad Topľou.

Unikátne technické pamiatky - sieť železničných viaduktov. Železničný most s najväčším oblúkom v strednej Európe sa klenie priamo nad mestom. Dosahuje výšku 40 metrov a dĺžku vyše 400 metrov. V katastrálnom území mesta ležia ešte ďalšie dva, jeden nad údolím „Hrabovec“ a druhý ihneď za železničnou stanicou v údolí „Hlibovec“.

Múzeá

Vlastivedné múzeum Hanušovce nad Topľou

Pomníky

Pomník obetiam SNP, pamätná tabuľa pri centrálnom pilieri viaduktu.

Parky

Historický park pri „Veľkom kaštieli“, s výmerou 3 ha.

6. Plnenie funkcií mesta (originálne, prenesené kompetencie – v oblasti výchovy, vzdelávania, sociálneho zabezpečenia, zdravotníctva, kultúry, hospodárstva ap.)

6 a) Prenesený výkon štátnej správy

Mesto Hanušovce nad Topľou spoločným obecným úradom pre 20 obcí, a to na úseku:

- územného plánovania, stavebného poriadku a vyvlastňovacieho konania, pozemných komunikácií,
- v oblasti starostlivosti o životné prostredie, na úseku ochrany krajiny a prírody, na úseku ochrany ovzdušia, štátnej vodnej správy a ochrany pred povodňami.

Je spoločným školským obvodom na základe dohody uzatvorenej medzi Mestom Hanušovce nad Topľou a ďalšími trinástimi obcami obvodu a schváleného všeobecne záväzného nariadenia č. 31 zo dňa 31. mája 2004.

Rozhodnutím Krajského školského úradu v Prešove je školským úradom pre ďalších 26 obcí vranovského okresu.

6 b) Výchova a vzdelávanie

V súčasnosti výchovu a vzdelávanie detí v meste poskytuje:

- Základná škola

- podľa EDUZBER-u k 15.9.2014 evidovala celkový počet žiakov 578
z toho: počet žiakov zo sociálne znevýhodneného prostredia 117

- Materská škola

- podľa výkazu - Výkaz Škol (MŠVVŠ SR) 40 – 01 evidovala celkom 111 detí
z toho: počet detí, ktoré majú 1 rok pred plnením povinnej školskej dochádzky 41 detí

Na mimoškolské aktivity je zriadená:

- Základná umelecká škola

- uznesením MsZ č. 369/2013 z 28. zasadnutia MsZ v Hanušovciach nad Topľou zo dňa 2.12.2013 prešla ku dňu 1.1.2014 základná umelecká škola na právnu subjektivitu,

- podľa výkazu - Výkaz Škol (MŠVVŠ SR) 40 – 01 evidovala celkom 327 detí
z toho: počet žiakov v individuálnej forme vyučovania 129 detí
počet žiakov v skupinovej forme vyučovania 198 detí

6 c) Zdravotníctvo

Zdravotnú starostlivosť v meste poskytujú:

- dvaja detskí lekári, traja lekári pre dospelých, jeden neurológ, jeden internista, jeden gynekológ, dvaja zubní lekári.

V meste sú zriadené dve lekárne.

6 d) Sociálne zabezpečenie

Sociálne služby v obci zabezpečuje :

- denný stacionár

- poskytovanie sociálnej služby v zariadení sociálnych služieb v budove ObZS pre 20 klientov v zariadení s poskytnutím príspevku vo výške 184,- € na jedno miesto ročne,

- opatrovateľská služba

- poskytovanie opatrovateľskej služby pri implementácii NP Podpora opatrovateľskej služby, zamestnávajú osem opatrovateliek,

- NP TSP

- zamestnávajú dvoch terénnych sociálnych pracovníkov a dvoch asistentov terénneho sociálneho pracovníka,

- zdravotná osвета, občianske hliadky, cesta k pracovnej inklúzii - na základe uzatvorených zmlúv s MPSVaR, Implementačná agentúra pre Operačný program Zamestnanosť a sociálna inklúzia, s prísunom NFP a dofinancovaním z vlastných zdrojov mesto zastrešuje nové projekty v oblasti zamestnávania uchádzačov o zamestnanie, a to v rámci projektov:

- zdravotná osвета – od 2.10.2014 do 30. 9. 2015 – zamestnávajú jedného koordinátora asistentov ZO, 4 asistentov koordinátora,

- občianske hliadky – od 31. 10. 2014 do 30. 9. 2015 – zamestnávajú štyroch členov občianskych hliadok,

- cesta k pracovnej inklúzii – od 1. 11. 2014 do 31. 10. 2015 – zamestnávajú jedného projektového manažéra, deviatich zamestnancov, dvoch tútorov z radov vlastných zamestnancov mesta.

6 e) Kultúra

Spoločenský a kultúrny život v meste je v kompetencii oddelenia organizačného, kultúry, športu a sociálnych vecí - referát kultúry a športu. Činnosť je zabezpečovaná na základe plánu kultúrnej činnosti schváleného mestským zastupiteľstvom na bežný kalendárny rok.

6 f) Hospodárstvo

V r. 2011 bolo začaté konkurzné konanie voči MsPS spol. s r. o. Všetky úlohy pri výkone samosprávy v oblasti starostlivosti o všestranný rozvoj územia mesta a potreby jej obyvateľov mesto vykonáva v rámci schváleného rozpočtu vlastnými zamestnancami, vlastnými dopravnými prostriedkami, občanmi v rámci výkonu aktivačných prác a menších obecných služieb.

7. Informácia o vývoji mesta – rozpočtový pohľad

Základným nástrojom finančného hospodárenia mesta je rozpočet. Rozpočtový proces územnej samosprávy je regulovaný zákonom č.523/2004 Z. z. o rozpočtových pravidlách verejnej správy a o zmene a doplnení niektorých zákonov a zákonom č. 583/2004 Z. z. o rozpočtových pravidlách územnej samosprávy a o zmene a doplnení niektorých zákonov.

Pri jeho spracovaní sa postupovalo podľa rozpočtovej klasifikácie schválenej MF SR, Metodického pokynu MF SR na usmernenie programového rozpočtovania v znení dodatku č. 1 a merateľných ukazovateľov, zo známych skutočností schváleného návrhu rozpočtu verejnej správy. Ďalej sa vychádzalo z „Východísk k návrhu rozpočtu na rok 2014 - 2015 - 2016“ prerokovaných a schválených uznesením Mestského zastupiteľstva v Hanušovciach nad Topľou č. 353/2013 zo dňa 28.10.2013. Boli v ňom zapracované a navrhované aktivity, výdavky, na ktoré boli v termíne spracovania návrhu rozpočtu uzatvorené zmluvy a výdavky v objeme, v akom je možné ich vykrytie zdrojmi v príjmovej časti rozpočtu.

Rozpočet mesta na rok 2014 bol schválený uznesením MsZ č. 373/2013 dňa 16. 12. 2013 v príjmovej časti vo finančnom objeme 2.751.313,- €, vo výdavkovej časti vo finančnom objeme 2.702.132,- €, t. j. rozpočet prebytkový s prebytkom v objeme 49.181,- €.

V priebehu roka 2014 boli prevedené zmeny rozpočtu rozpočtovými opatreniami nasledovne:

	zmena opatrení a OÚ	schválené MsZ		Rozpočet (€)					
		č. uzn	zo dňa	R schválený		RO		R upravený	
				Príjmy	Výdavky	Príjmy	Výdavky	Príjmy	Výdavky
Schválený rozpočet	MsZ	373/2013	16.12.2013	2751313	2702132				
RO č. 1	listy OU Prešov		31.03.2014			-68017,26	-68017,26	2683295,74	2634114,74
RO č. 2	MsZ	417/2014	26.05.2014			84141,38	101627,38	2767437,12	2735742,12
RO č. 3	MsZ	430/2014	14.7.2014			142450,00	144783,00	2909887,12	2880525,12
RO č. 4	MsZ	439/2014	25.8.2014			88720,38	112383,66	2998607,50	2992908,78
RO č. 5	MsZ	460/2014	1.12.2014			97135,00	72736,72	3095742,50	3065645,50
RO č. 6	oznámené na zasadnutí MsZ	v rámci hodnotiacej správy - záv. účtu	31.12.2014			23629,39	14406,39	3119371,89	3080051,89
spolu				2751313	2702132	368058,89	377919,89	3119371,89	3080051,89

Rozpočtové opatrenie č. 6 – informácia

- nevyhnutná zmena rozpočtu v príjmovej a výdavkovej časti

- príjmová časť rozpočtu - zmena rozpočtu – zmena v prísune účelovo určených prostriedkov poskytnutých zo ŠR a EÚ: zvýšenie výnosu dane z príjmov +3096 €, zvýšenie refundácie OOV skladníka CO +127 €, zvýšenie transferu osobitného príjemcu – PnD + 10 €, sociálne dávky +511 €, doplnenie transferu pre ZŠ - projekt PRINED 13885,39 €, transfer prevencia kriminality + 6000 €, t.j. celkom 23629,39 €,

- výdavková časť rozpočtu – zmena rozpočtu – súvisí so zmenou príjmovej časti rozpočtu: zmena v zariadení - predškolská výchova MŠ, zariadenie pre záujmové vzdelávanie ZUŠ, stravovanie v predškolskom zariadení – vrátane presunu medzi výdavkami bežného rozpočtu a rozpočtu kapitálového v objeme 798 € po získaní zdrojov od cudzích stravníkov a dofinancovaní zakúpeného robota v ŠJ – zariadenia majú VzN schválené dotácie na žiaka, zmeny predstavujú iba presuny medzi položkami rozpočtu v zariadeniach,

- zvýšenie výdavkov oddielu Ďalšie dávky sociálneho zabezpečenia – osobitný príjemca – PnD + 10 €, sociálne dávky +511 €, doplnenie výdavkov pre ZŠ - projekt PRINED 13885,39 €, t.j. celkom 14406,39 €.

Plnenie programového rozpočtu

Rozpočet bol zostavený pre trojročné obdobie rokov 2014 – 2016 v programovej štruktúre so zámermi, cieľmi a merateľnými ukazovateľmi, ktoré sa hodnotia v polročných intervaloch – I. polrok monitorovacou správou, II. polrok hodnotiacou správou. Programový rozpočet nenahrádza „klasický“ rozpočet, preto bol zostavený súčasne tak ako doteraz aj v štruktúre podľa rozpočtovej klasifikácie.

	<i>Rozpočet 2014 schválený</i>	<i>Rozpočet 2014 upravený</i>	<i>Plnenie k 31122014</i>	<i>Plnenie k 3112 2014 k schv R</i>	<i>Plnenie k 31122013</i>	<i>Index 2014/ 2013</i>
	<i>EUR</i>	<i>EUR</i>	<i>EUR</i>	<i>%</i>	<i>EUR</i>	
Prijmy spolu:	2751313	3119371,89	3085718,56	112,15	2836672,04	1,09
Výdavky spolu:	2702132	3080051,89	2968526,30	109,86	2769794,51	1,07
<i>Program 1: Plánovanie, manažment a kontrola</i>	<i>208156</i>	<i>208545,81</i>	<i>197117,86</i>	<i>94,70</i>	<i>190136,89</i>	<i>1,04</i>
<i>Program 2: Propagácia a marketing</i>	<i>1400</i>	<i>845,00</i>	<i>70,00</i>	<i>5,00</i>	<i>828,00</i>	<i>0,08</i>
<i>Program 3: Interné služby</i>	<i>411713</i>	<i>593533,43</i>	<i>564442,37</i>	<i>137,10</i>	<i>602067,43</i>	<i>0,94</i>
<i>Program 4: Služby občanom</i>	<i>52337</i>	<i>68546,45</i>	<i>71601,51</i>	<i>136,81</i>	<i>58878,14</i>	<i>1,22</i>
<i>Program 5: Bezpečnosť</i>	<i>16231</i>	<i>21981,00</i>	<i>19585,01</i>	<i>120,66</i>	<i>15688,85</i>	<i>1,25</i>
<i>Program 6: Odpadové hospodárstvo</i>	<i>60500</i>	<i>71470,00</i>	<i>64936,47</i>	<i>107,33</i>	<i>80296,96</i>	<i>0,81</i>
<i>Program 7: Komunikácie</i>	<i>7000</i>	<i>41619,00</i>	<i>6968,36</i>	<i>99,55</i>	<i>11468,04</i>	<i>0,61</i>
<i>Program 8: Vzdelávanie</i>	<i>1601034</i>	<i>1558225,33</i>	<i>1554612,19</i>	<i>97,10</i>	<i>1466871,13</i>	<i>1,06</i>
<i>Program 9: Šport</i>	<i>23731</i>	<i>23731,00</i>	<i>23326,39</i>	<i>98,30</i>	<i>23881,80</i>	<i>0,98</i>
<i>Program 10: Kultúra</i>	<i>15420</i>	<i>19420,00</i>	<i>17461,25</i>	<i>113,24</i>	<i>9702,85</i>	<i>1,80</i>
<i>Program 11: Prostredie pre život</i>	<i>20000</i>	<i>23600,00</i>	<i>20449,37</i>	<i>102,25</i>	<i>21176,35</i>	<i>0,97</i>
<i>Program 12: Bývanie</i>	<i>34500</i>	<i>39300,00</i>	<i>37755,84</i>	<i>109,44</i>	<i>28585,57</i>	<i>1,32</i>
<i>Program 13: Sociálne služby</i>	<i>250110</i>	<i>409234,87</i>	<i>390199,68</i>	<i>156,01</i>	<i>260212,50</i>	<i>1,50</i>
Výsledok hospodárenia:	49181	39320	117192,26	x	66877,53	x

Bežné výdavky mesta v roku 2014 smerovali predovšetkým na zabezpečenie základnej samosprávnej funkcie, a to hlavne na nutnú údržbu komunikácií vrátane vysprávok MK, na likvidáciu odpadu a čistenie mesta, rozvoja bývania, obnovu areálu pamätníka SNP, zabezpečenie poskytovania sociálnych služieb, školstva a pod.

Výdavky kapitálového rozpočtu v roku 2014 smerovali k realizácii rozostavaných investičných akcií, ktoré bolo potrebné ukončiť. Z realizovaných kapitálových výdavkov uvádzame:

- financovanie obnovy fasády budovy mestského úradu,
- nákup ojazdeného motorového vozidla – multicar,
- výkup pozemkov – vysporiadanie majetkových vzťahov s občanmi,
- technické zhodnotenie budovy kotolne – f. Dalkia Košice , ktorá vykonáva jej správu,
- dopracovanie PD rekonštrukcia malého kaštieľa,
- detské ihrisko pri b. j. ul. Štúrova,
- rekonštrukcia a modernizácia budovy – zriadenie komunitného centra.

Plnenie rozpočtu mesta za rok 2014

2014		Rozpočet 2014	Skutočnosť 2014	Plnenie
		€	€	%
Bežné príjmy	MsU	2 708 238,15	2 688 524,39	99,27
Bežné príjmy	ZŠ	13 200,00	18 513,25	140,25
Bežné príjmy	ZUŠ	12 060,00	12 191,36	101,09
Bežné príjmy	spolu	2 733 498,15	2 719 229,00	99,48
Kapitálové príjmy	MsU	188 971,00	175 380,44	92,81
Kapitálové príjmy	ZŠ	0,00	0,00	0,00
Kapitálové príjmy	ZUŠ	0,00	0,00	0,00
Kapitálové príjmy	spolu	188 971,00	175 380,44	92,81
Príjmy spolu	MsU	2 897 209,15	2 863 904,83	98,85
Príjmy spolu	ZŠ	13 200,00	18 513,25	140,25
Príjmy spolu	ZUŠ	12 060,00	12 191,36	101,09
Príjmy spolu	spolu	2 922 469,15	2 894 609,44	99,05
Príjmy finančných operácií	MsU	196 902,74	191 109,12	97,06
Príjmy finančných operácií	ZŠ	0,00	0,00	0,00
Príjmy finančných operácií	ZUŠ	0,00	0,00	0,00
Príjmy finančných operácií	spolu	196 902,74	191 109,12	97,06
ZDROJE CELKOM		3 119 371,89	3 085 718,56	98,92
Bežné výdavky	MsU	1 402 265,76	1 331 881,84	94,98
Bežné výdavky	ZŠ	1 067 989,13	1 068 770,57	100,07
Bežné výdavky	ZUŠ	174 447,00	170 757,97	97,89
Bežné výdavky	spolu	2 644 701,89	2 571 410,38	97,23
Kapitálové výdavky	MsU	359 731,00	321 497,17	89,37
Kapitálové výdavky	ZŠ	0,00	0,00	0,00
Kapitálové výdavky	ZUŠ	0,00	0,00	0,00
Kapitálové výdavky	spolu	359 731,00	321 497,17	89,37
Výdavky spolu	MsU	1 761 996,76	1 653 379,01	93,84
Výdavky spolu	ZŠ	1 067 989,13	1 068 770,57	100,07
Výdavky spolu	ZUŠ	174 447,00	170 757,97	97,89
Výdavky spolu	spolu	3 004 432,89	2 892 907,55	96,29
Výdavky z finančných operácií	MsU	75 619,00	75 618,75	100,00
Výdavky z finančných operácií	ZŠ	0,00	0,00	0,00
Výdavky z finančných operácií	ZUŠ	0,00	0,00	0,00
Výdavky z finančných operácií	spolu	75 619,00	75 618,75	100,00
POUŽITIE CELKOM		3 080 051,89	2 968 526,30	96,38
Bežný rozpočet		88 796,26	147 818,62	
Kapitálový rozpočet		-170 760,00	-146 116,73	
Výsledok rozpočtového hospodárenia		-81 963,74	1 701,89	
Finančné operácie		121 283,74	115 490,37	
Výsledok hospodárenia celkom			117 192,26	

8. Informácia o vývoji mesta – účtovný pohľad

8 a) Majetok, zdroje krytia

ŠTRUKTÚRA MAJETKU A ZÁVAZKOV	Účtovný stav ku dňu		
	31.12.2013	31.12.2014	rozdiel
dlhodobý nehmotný maj v OC	2061,94	3249,94	1188,00
oprávky	1490,33	1779,74	289,41
dlhodobý nehmotný maj v ZC	571,61	1470,20	898,59
dlhodobý HM v OC	10892065,86	11108633,74	216567,88
oprávky	3551923,61	3817001,17	265077,56
dlhodobý HM v ZC	7340142,25	7291632,57	-48509,68
dlhodobý finančný majetok	1002763,30	1002763,30	0,00
zásoby	3981,99	5589,54	1607,55
zúčt medzi subj VS	5992,96	50349,01	44356,05
pohľadávky	219738,61	200136,28	-19602,33
opravné položky k pohľadávkam	153993,72	163482,71	9488,99
pohľadávky netto	65744,89	36653,57	-29091,32
finančné účty	196587,83	272364,31	75776,48
poskytnuté návratné fin.výp	71820,79	71398,73	-422,06
opravné položky k fin výp	70000,00	70000,00	0,00
časové rozlíšenie	958,01	839,95	-118,06
AKTÍVA CELKOM - Majetok	8618563,63	8663061,18	44497,55
A - vlastné imanie	3081896,80	2980725,37	-101171,43
B - záväzky	1124313,41	1226682,13	102368,72
z toho:			
rezervy	21371,46	3220,00	-18151,46
zúčtovanie medzi subj VS	30811,41	69658,47	38847,06
dlhodobé záväzky ostatné - úver ŠFRB	311988,40	297926,32	-14062,08
dlhodobé záväzky - zo sociál .fondeu	3999,38	5024,92	1025,54
krátkod záväzky - dodávateľské	17562,54	20968,79	3406,25
prijaté preddavky	0,00	1804,65	1804,65
krátkod záväzky - iné - úver ŠFRB	13785,57	13951,90	166,33
krátkodobé záväzky - iné	24999,46	5052,52	-19946,94
krátkod záväzky - mzdové	45223,19	74079,60	28856,41
bankové úvery	654572,00	734994,96	80422,96
C - časové rozlíšenie	4412353,42	4455653,68	43300,26
PASÍVA CELKOM – zdroje krytia	8618563,63	8663061,18	44497,55

Analýza významných položiek z účtovnej závierky:

- aktíva - prírastky majetku
 - financovanie obnovy fasády budovy mestského úradu,
 - nákup ojazdeného motorového vozidla – multicar,
 - technické zhodnotenie budovy kotolne – f. Dalkia Košice , ktorá vykonáva jej správu,
 - dopracovanie PD rekonštrukcia malého kaštieľa,
 - detské ihrisko pri b. j. ul. Štúrova,
- aktíva - úbytky majetku
 - vyradenie zbúraných budov v centre mesta,
- pasíva - prírastky
 - bankové úvery – nový úver na obnovu fasády budovy mestského úradu,
- pasíva - úbytky
 - zníženie rezerv – v zmysle nových pravidiel obce neúčtujú o rezervách na nevyčerpanú dovolenku a súvisiace poistné.,

8 b) Pohľadávky

Druh pohľadávky	čísťka	druh		2013 po lehote splat
		do lehoty splatnosti	po lehote splatnosti	
odberateľské faktúry	5529,55	187,92	5341,63	5341,63
nájomné	101025,64	0,00	101025,64	99073,19
nájomné MH	6049,69	0,00	6049,69	7049,26
prepravné služby	646,67	17,56	629,11	208,92
cintorínske služby	301,88	0,00	301,88	399,81
pohl' odpr pozemkov	0,00	0,00	0,00	37019,00
daň z nehnuteľnosti	49689,44	0,00	49689,44	46316,50
vývoz TKO	18790,26	0,00	18790,26	15207,27
užívanie ver priestranstva	6000,11	0,00	6000,11	6000,11
poplatky za psov	275,10	0,00	275,10	211,10
pokuty za priestupky	222,76	0,00	222,76	222,76
pôžičky soc	0,00	0,00	0,00	0,00
výťažky lotérii	216,03	13,12	202,91	137,80
pohl' stravné ŠJ	292,16	292,16	0,00	0,00
pohl' stravné ŠJ	0,00	0,00	0,00	635,68
poskytnuté preddavky	9227,97	9227,97	0,00	0,00
pohľadávky voči zam	1765,92	1765,92	0,00	0,00
pohl' ostatné - janovová	0,52	0,52	0,00	0,00
Pohľadávky opatrovateľská služba	92,90	92,90	0,00	0,00
iné pohľadávky - bonus ŠJ	9,68	9,68	0,00	0,00
poskytnuté výpomoci	0,00	0,00	0,00	0,00
Pohľadávky spolu:	200136,28	11607,75	188528,53	217823,03

Analýza významných položiek z účtovnej závierky:

- pohľadávky po lehote splatnosti oproti bezprostredne predchádzajúcemu obdobiu v podstate ostali na rovnakej úrovni, najvyššia pohľadávka z predaja pozemkov f. Tatragrate bola uhradená v mesiaci august 2014.

8 c) Záväzky

druh	čísťka	z toho:		2013 po lehote splat
		do lehoty splatnosti	po lehote splatnosti	
dodávateľské faktúry	20968,79	20968,79	0,00	0,00
záväzky mzdové	79132,12	79132,12	0,00	0,00
z toho:				
zamestnanci	41576,10	41576,10	0,00	0,00
poistné fondy	28660,99	28660,99	0,00	0,00
daňový úrad	3842,51	3842,51	0,00	0,00
zrážky zamestnancov	5052,52	5052,52	0,00	0,00
záväzky - soc. fond	5024,92	5024,92	0,00	0,00
preplatky - popl ŠJ MŠ,	1804,65	1804,65	0,00	0,00
bankové úvery ŠFRB dlhodobé	297926,32	297926,32	0,00	0,00
bankové úvery ŠFRB krátkodobé	13951,90	13951,90	0,00	0,00
Záväzky spolu:	418808,70	418808,70	0,00	0,00

K 31. 12. 2014 mesto neevidovalo žiadne záväzky po lehote splatnosti.

8 d) Hospodársky výsledok - náklady a výnosy za podnikateľskú činnosť (výkaz ziskov a strát) návrh na vysporiadanie výsledku hospodárenia

Vývoj nákladov a výnosov

	<i>Názov</i>	<i>skutočnosť k 31.12.2014</i>	<i>skutočnosť k 31.12.2013</i>
501	spotreba materiálu	82200,39	89643,35
502	spotreba energie	113334,99	150165,17
511	opravy a udržiavanie	42331,44	38129,88
512	cestovné	1806,10	1206,22
513	náklady na reprezentáciu	3270,03	4662,83
518	ostatné služby	107294,07	134625,85
521	mzdové náklady	514228,11	555734,01
524	záonné sociálne poistenie	176519,62	201608,44
525	ostatné sociálne poistenie	8537,01	9568,20
527	záonné sociálne náklady	47896,28	55436,19
538	ostatné dane a poplatky	4716,59	6024,01
541	zostatková cena predaného DNM a DHM	18653,59	3303,22
542	predaný materiál	287,76	0,00
544	zmluvné pokuty, penále, úroky z omeškania	117,59	0,00
545	ostatné pokuty, penále	130,00	200,00
546	odpis pohľadávky	2050,40	0,00
548	ostatné náklady na prev činnosť	98042,10	107751,99
551	odpisy DHM a odpisy DHM	343444,88	346628,48
553	tvorba ost rezerv z prevádzkovej činnosti	3303,47	21371,46
558	tvorba ost opravných položiek z prev činnosti	163482,71	155217,41
562	úroky	30191,93	33482,23
568	ostatné finančné náklady	8452,13	11468,31
584	náklady na transfery z rozpočtu obce - do RO	327913,33	131391,77
586	náklady na transfery z rozpočtu obce - mimo VS	27107,16	43620,00
	Náklady celkom	2125311,68	2101239,02
602	tržby z predaja služieb	21856,54	52575,67
604,607	tržby za tovar, výnosy z nehnuteľnosti na predaj	104,64	0,00
632	daňové výnosy samosprávy	1126275,87	1058438,06
633	výnosy z poplatkov	66857,04	71566,60
641	tržby z predaja DM a DHM	23139,44	90800,23
642	tržby z predaja materiálu	209,28	0,00
646	výnosy d odpísaných pohľadávok	2050,40	0,00
648	ostatné výnosy z prevádzkovej činnosti	135576,93	153238,68
652	zúčtovanie zákonných rezerv z prev činnosti	0,00	26436,00
653	zúčtovanie ost rezerv z prevádzkovej činnosti	21454,93	28230,61
658	zúčtovanie ost opr položiek z prevádz činnosti	153993,72	147807,06
662	úroky	126,11	93,42
665	výnosy z DFM	0,00	10392,66
693	výnosy z BT zo ŠR a od iných subj VS	346890,52	295553,24
694	výnosy z KT zo ŠR a od iných subj VS	45352,56	43859,93
696	výnosy z KB od EÚ	150984,24	137651,60
697	výnosy z KT od EÚ	101,20	400,49
698	výnosy z KT od ost subj mimo VS	2318,62	2309,63
699	výnosy z odvodu rozpočtových príjmov	33980,51	21247,87
	Výnosy celkom	2131272,55	2140601,75
	Výsledok hospodárenia pred zdanením	5960,87	39362,73
591	splatná daň z príjmov	12,54	14,54
	Výsledok hospodárenia po zdanení	5948,33	39348,19

Mesto Hanušovce n. T. nevykonáva žiadnu podnikateľskú činnosť. Za takúto činnosť sa v podmienkach mesta považuje prevádzka Školskej jedálne pri Materskej škole na ul. Budovateľskej v Hanušovciach nad Topľou. Pre hospodárenie školskej jedálne je vytvorený samostatný účet (potravínový účet) v peňažnou ústave. Sledujú sa na ňom príjmy za stravné a výdavky na nákup potravín v školskej jedálni. Hospodárenie školskej jedálne je mesačne vyrovnané, teda aj výsledok hospodárenia je k 31.12.2014 vyrovnaný – nulový. Náklady a výnosy z tejto činnosti predstavovali 21.013,17 €.

Na princípe aktuálneho účtovníctva mesto dosiahlo náklady vo výške 2.125.311,68 €, výnosy vo výške 2.131.272,55 € pred zdanením, splatná daň z príjmov predstavuje 12,54 €, čo predstavuje zisk vo výške 5.948,33 € po zdanení. Vytvorený výsledok hospodárenia navrhujeme zúčtovať na účet nevysporiadaného výsledku hospodárenia minulých rokov.

9. Ostatné dôležité informácie

9 a) Významné investičné akcie v roku 2014

- financovanie obnovy fasády budovy mestského úradu,
- nákup ojazdeného motorového vozidla – multicar,
- technické zhodnotenie budovy kotolne – f. Dalkia Košice , ktorá vykonáva jej správu,
- dopracovanie PD rekonštrukcia malého kaštiel'a,
- detské ihrisko pri b. j. ul. Štúrova,
- rekonštrukcia a modernizácia budovy – zriadenie komunitného centra.

9 b) Predpokladaný budúci vývoj

Predpokladaný budúci vývoj činnosti mesta prezentuje schválený programový rozpočet mesta Hanušovce nad Topľou na rok 2015 s výhľadom na roky 2016 a 2017 schválený uznesením MsZ č. 461/2014 dňa 1. 12. 2014. Rozpočet na rok 2015 bol schválený v príjmovej a výdavkovej časti ako vyrovnaný vo finančnom objeme 4.123.209,- €. Rozpočet na nasledujúce dva rozpočtové roky, t.j. roky 2016 a 2017 je orientačný.

Programový rozpočet pre rok 2015 a pre roky 2016 - 2017 bol orientovaný do trinástich programov, z ktorých každý mal jednoznačne stanovený zámer, finančné vyjadrenie, podprogram zodpovednosť, cieľ i merateľný ukazovateľ. Programy:

- plánovanie, manažment a kontrola,
- propagácia a marketing,
- interné služby,
- služby občanom,
- bezpečnosť,
- odpadové hospodárstvo,
- komunikácie,
- vzdelávanie,
- šport,
- kultúra,
- prostredie pre život,
- bývanie,
- sociálne služby.

Aj keď vo všeobecnosti finančná situácia vo verejnej správe je finančne poddimenzovaná, mesto sa rozhodlo využiť všetky prostriedky i možnosti pre sledovanie výziev, prípravu projektov s cieľom realizácie investičných aktivít pre mesto prospešných, potrebných, užitočných - s cieľom zabezpečiť nenávratné finančné prostriedky z európskych fondov, štátneho rozpočtu. Každý projekt vyžaduje 5% - tnú spoluúčasť, mesto však na princípe vysokej obozretnosti do projektov vstupuje po dôslednej analýze úverovej zaťažnosti. (Programový rozpočet mesta Hanušovce nad Topľou na rok 2015 s výhľadom na roky 2015 – 2016 zverejnený na web stránke mesta <http://www.hanusovce.sk/uradna-tabula/financie/>).

Popis aktivít plánovaných pre obdobie roka 2015:

Zabezpečenie realizácie – financovanie schválených projektov:

- Malý kaštieľ - investičná výstavba s 5%-tnou spoluúčasťou mesta
- pokračovanie v projekte Materskej školy - MRK II – MŠ - financované do 08/2015,
- spláškova kanalizácia Hanušovce nad Topľu na ul. Budovateľská,
- nový projekt - Občianske hliadky, - Zdravotná osвета, - Cesta k sociálnej inklúzii.

Príprava projektov pre rok 2015 – 2016:

- schválený rozpočet na projektovú dokumentáciu k výstavbe b. j. v roku 2014 predpokladá riešiť ich výstavbu v rokoch 2015 – 2016.

Majetkoprávne vysporiadanie:

- návrh rozpočtu ráta s pokračovaním vo vysporiadaní katastra Hanušovce n. T. – Petrovce.

Iné výdavky:

- okrem bežných prevádzkových výdavkov návrh rozpočtu mesta na rok 2015 ráta s nasledovnými aktivitami:
 - tlač hanušovských novín,
 - rekonštrukcia verejného osvetlenia - vo forme drobnej údržby (doplnenie rozvádzača, farbenie stĺpov VO),
 - rekonštrukcia mestského rozhlasu – vo forme drobnej údržby,
 - miestna komunikácia Pod Šibenou - vyčlenené finančné prostriedky na projektovú dokumentáciu,
 - rekonštrukcia chodníka ul. Štúrova - od supermarketu COOP – po koniec b. j. č. 342,
 - prekrytie kanála pri MK Šarišská,
 - rekonštrukcia MK ul. Budovateľská – s aktivitou sa ráta po realizácii spláškovej kanalizácie v rámci projektu mesta a rekonštrukcii vodovodnej prípojky v rámci projektu VVaK Vranov n. T.,
 - nákup motorového vozidla pre potreby mestského hospodárstva,
 - kultúrny dom – do rozpočtu mesta boli doplnené finančné prostriedky na prevádzkové náklady kultúrneho domu po jeho rekonštrukcii v rámci projektov (el. energia, vodné - stočné, plyn),
 - dom služieb – návrh rozpočtu ráta s pokračovaním vo výmene okien v časti budovy DS vo vlastníctve mesta,
 - malý kaštieľ - po ukončení rekonštrukcie a uvedení do prevádzky návrh ráta s jeho prezentáciou,
 - budova mestského úradu - po jeho rekonštrukcii návrh ráta so spracovaním energetického certifikátu,
 - pre definitívne ukončenie rekonštrukcie budovy mestského úradu sú v rozpočte na základe schválených východísk vyčlenené finančné prostriedky na uloženie dlažby na schodisko a chodby na poschodí,
 - propagačné materiály mesta - brožúra, kniha,
 - mestské ihrisko - presun do inej lokality - zmena funkčnosti terajšieho ihriska – vo fáze príprav bez finančného vykrytia.

Strategické dokumenty:

- v návrh rozpočtu mesta sú vyčlenené finančné prostriedky na zmenu územného plánu mesta a plánu hospodárskeho a sociálneho rozvoja.

Záujmová činnosť v meste:

- reprezentácia mesta – podpora celoslovenská, medzinárodná, folklórne súbory,
- podpora športových aktivít - Nová futbalová akadémia v Hanušovciach nad Topľou,
- detské ihrisko - oddychová zóna.

Zamestnávajúci občianov cestou uzatvorených dohôd – UPSVaR, ESF, ŠR:

- MOS, AČ

- chránená dielňa - správca ihriska, kamerový systém

- národný projekt - terénna sociálna práca, opatrovateľská služba

- denný stacionár

Príprava projektov – podané žiadosti v r. 2014:

- protipovodňové opatrenia – Medziansky – Hanušovský potok,

- zateplenie budovy MsÚ (preplatenie úveru),

- tréningové centrum v kultúrnom dome.

9 c) Udalosti osobitného významu po skončení účtovného obdobia

Po dni, ku ktorému sa zostavuje účtovná závierka do dňa zostavenia účtovnej závierky nenastali žiadne mimoriadne skutočnosti (info – poznámky k účtovnej závierke za rok 2014).

9 d) Významné riziká a neistoty, ktorým je účtovná jednotka vystavená

K 31.12.2014 mesto eviduje neukončené súdne spory, exekúcie, ktoré by mohli predstavovať určité riziká pre budúce obdobie. Z uvedeného dôvodu boli v účtovníctve mesta zúčtované rezervy vo výške 1000,- €.

	Záväzky zo súd rozhodnutí, plat výmery, exekúcie k 31122014	Hodnota €
Sp. zn. č. 8 Cb/123/2003- 67	Okr. súd Vranov n. T., navrhovateľ - Byterm s.r.o. Vranov n. T., odporca - Mesto Hanušovce n. T., účel - faktúra -dostavba ObZS neukončený súdny spor (151724,50 Sk)	5036,33
Sp. zn. 9k/16/2009	Okr. súd Košice – konkurzné konanie – nájomné Ekotechnika Michalovce konkurzné konanie nie je ukončené	38465,62
Sp. zn. Ex 2871/2005 – 10	oprávnený - Mesto Hanušovce n. T., povinný - Ján Šoltés, exekúcia - nedoplatok na dani z nehnuteľnosti (20388,- Sk)	676,76
26K 31/2012	Okr. súd Košice I. – konkurzné konanie Šľachtiteľská stanica, a.s. Levočské Lúky konanie neukončené	2338,878
3C/272/2012	Navrhovateľ Jozef Malý odporca mesto Hanušovce n. T. o zaplatenie 1172,13 €	1172,13
Ex 1291/2012-9	JUDr. Ján Ninčák, správca úpadcu Mestský podnik služieb, s.r.o. navrhovateľ - odporca Mesto Hanušovce nad Topľou exekúcia - vydanie hnutel'nych vecí JUDr. Ján Ninčák	0,00
3C/58/2014	Ján Fiľo, Pod Šibenou 691/24, odporca Mesto Hanušovce n. T. o zriadení vecného bremena	0,00
	Mesto Hanušovce n. T. - odporca Peter Horvát a spol. Hanušovce n. T. o neplatnosť kúpnej zmluvy	0,00
	Mesto Hanušovce n. T. - povinný Lanaka exekučné konanie	1784,08
	S p o l u :	49473,798
	Tvorba rezerv na súdne spory - pre rok 2015 predpokladané náklady	1000,00

9 e) Informácia o nadobúdaní vlastných akcií, obchodných podielov a akcií

Mesto Hanušovce nad Topľou je vlastníkom podielov v jednotlivých nižšie uvedených spoločnostiach, v r. 2014 v porovnaní s rokom predchádzajúcim v tejto oblasti nedošlo k žiadnym zmenám :

<i>Druh</i>	<i>Počet akcií ks</i>	<i>Podiel mesta na ZI spoločnosti v %</i>	<i>Fin. objem €</i>
- akcie PRIMA BANNKA SLOVENSKO a. s.	10	0,009	3990,00
- akcie OZÓN a.s.	6.140	32,146	263201,48
- vklad do majetku MsPS s.r.o.		100	33193,92
- akcie Východoslovenskej vodárenskej spoločnosti a.s.	22.044	0,299	731640,36
spolu:			1032025,76

Vypracovala: *Mgr. Mária Hrivniaková,*
vedúca oddelenia finančného a správy majetku

Schválil: *JUDr. Ján Kaščák, prednosta MsÚ*

Hanušovce n. T., apríl 2015