

Mesto Hanušovce nad Topľou



*Výročná správa mesta Hanušovce nad Topľou
za rok 2017*

*Štefan Straka
primátor mesta*

1. Úvodné slovo



Mesto Hanušovce nad Topľou je v zmysle zákona č. 369/1990 Zb. o obecnom zriadení samostatný územný samosprávny a správny celok Slovenskej republiky, združuje osoby, ktoré majú na jeho území trvalý pobyt. Je právnickou osobou, ktorá za podmienok ustanovených zákonom samostatne hospodári s vlastným majetkom a s vlastnými príjmami. Jeho základnou úlohou pri výkone samosprávy je starostlivosť o všestranný rozvoj jeho územia a o potreby jeho obyvateľov.

Orgánom obce je obecné zastupiteľstvo a starosta obce, v poňatí mesta Hanušovce nad Topľou mestské zastupiteľstvo a primátor mesta. Primátor mesta je predstaviteľom a jeho najvyšším výkonným orgánom. Funkcia primátora je verejná funkcia. Funkčné obdobie sa končí zložením sľubu novozvoleného primátora. Primátorom mesta je pre volebné obdobie r. 2014 – 2018 p. Štefan Straka, vo funkcii primátora mesta je 2. volebné obdobie. Primátor mesta a mestské zastupiteľstvo spoločne rozhodujú o základných otázkach života mesta.

Organizačné a administratívne veci mestského zastupiteľstva a primátora mesta zabezpečuje mestský úrad. Mestský úrad vedie a jeho prácu organizuje prednosta. Mestský úrad mal k 31. 12. 2017 celkom 86 zamestnancov, vrátane škôl a školských zariadení v originálnej kompetencii mesta. Tento pracovný tím svoje zámery, hodnotenia dosiahnutých výsledkov, organizačné otázky spracúva formou informácií, správ, ktoré prejednáva na úrovni vedenia, orgánov mesta a informuje o nich širokú verejnosť. Informácie i rôzne dokumenty mesta sú zverejnené, pravidelne aktualizované prostredníctvom verejne prístupnej oficiálnej internetovej stránky www.hanusovce.sk.

Hodnotenie cieľov rozpočtu mesta je pravidelne polročne monitorované a hodnotené, výsledkom sú monitorovacie a hodnotiace správy, ktoré prerokúva mestské zastupiteľstvo. Poslaním mesta, jeho organizácii je slúžiť všetkým jeho obyvateľom, ponúknuť im služby mestu charakteristické. Mesto víta a podporuje akúkoľvek spoluprácu medzi vlastnými zamestnancami, organizáciami mesta, jeho obyvateľmi, čo prispieva k lepšej kvalite života v meste.

2. Identifikačné údaje o meste Hanušovce nad Topľou

Názov účtovnej jednotky	Mesto Hanušovce nad Topľou
Sídlo účtovnej jednotky	Mierová 333/3 Hanušovce nad Topľou
IČO	332399
DIČ	202 064 1018
Hlavná činnosť účtovnej jednotky	84.11.0 všeobecná verejná správa
Právny dôvod na zostavenie účtovnej závierky	riadna
Štatutárny zástupca	Štefan Straka, primátor mesta
Telefón:	057/4883890
Mail:	sekretariat@hanusovce.sk
Webová stránka:	www.hanusovce.sk

3. Organizačná štruktúra a identifikácia vedúcich predstaviteľov

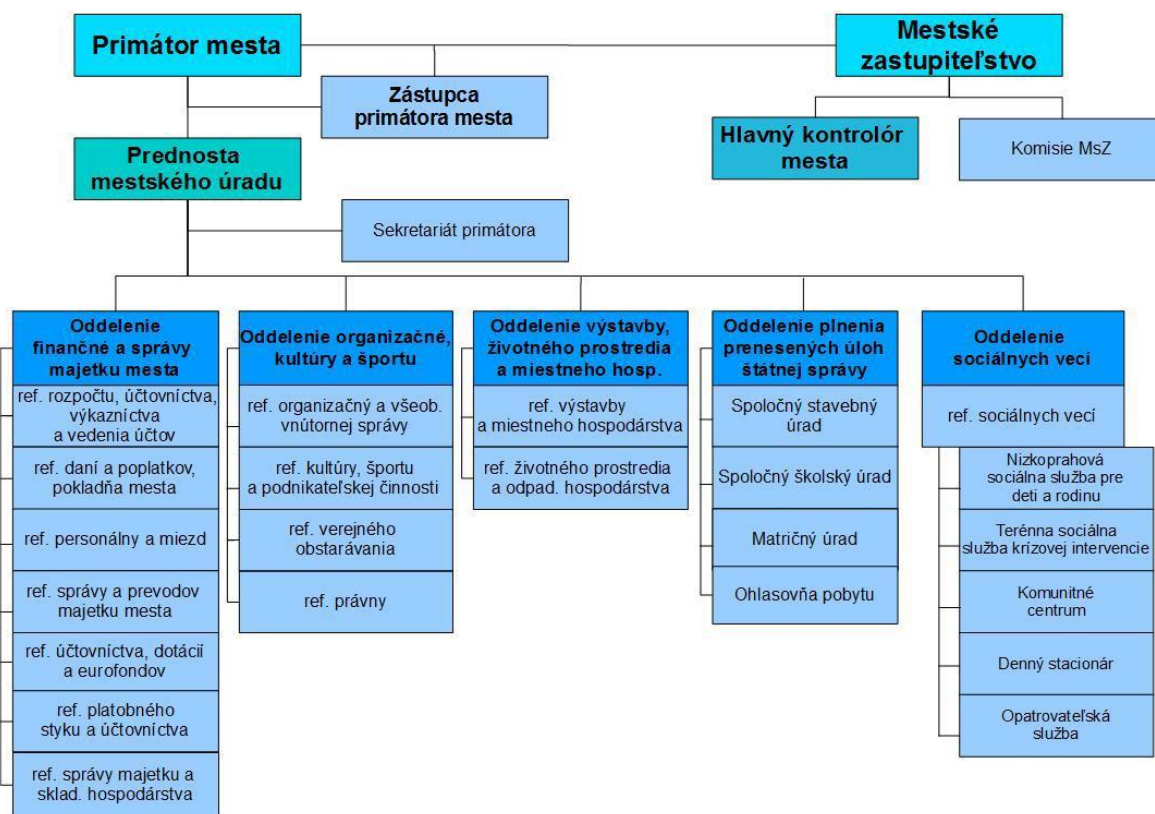

Primátor mesta:

Štefan Straka

Zástupca primátora mesta:

Martin Tkáč

Prednosta mestského úradu:

Ing. Miroslav Benča

Hlavný kontrolór mesta:

Ing. Alžbeta Sabová

Sekretariát primátora mesta:

Gabriela Sabová

Mestské zastupiteľstvo:

Ing. Ladislav Babica
MVDr. Ján Čurlík, PhD
Martin Ferko
Anna Geratová
Mgr. Ján Hanzo
Mgr. Agáta Krupová
RNDr. Hedviga Rusinková
Martin Tkáč
Jozef Varga
Mgr. Pavol Varga
Bc. Ján Voľanský

Komisie:

Komisia finančná, pre správu majetku mesta a podnikateľskú činnosť
Komisia pre výstavbu, životné prostredie a verejný poriadok
Komisia pre kultúru, školstvo a šport
Komisia pre sociálne služby, bývanie a zdravotníctvo
Komisia pre ochranu verejného záujmu pri výkone verejných funkcií

Mestský úrad:

Oddelenie finančné a správy majetku mesta

Mgr. Mária Hrivniaková, vedúca odd. finančného a správy majetku mesta
Ing. Mária Jenčíková, referent – ref. platobného styku, účtovníctva
Silvia Mikitová, referent – ref. účtovníctva, dotácií a eurofondov
Edita Koščová, referent – ref. daní a poplatkov, pokladňa
Emília Kočišová, referent – ref. pokladňa, správy a prevodov majetku mesta
Vlasta Benčová, referent – ref. personálny, miezd,

Oddelenie organizačné, kultúry a športu

ref kultúry, športu a podnikateľskej činnosti – neobsadený, jeho úlohy rieši zriadená príspevková organizácia MsKS mesta Hanušovce nad Topľou
Gabriela Sabová – ref. organizač. a všeobecnej vnútornej správy, správy majetku a skl. hospodárstva
Ing. Viktória Staškovičová – ref. právny (materská dovolenka - zastupujúci Mgr. Pilát)
Zuzana Sotáková, – ref. verejného obstarávania

Oddelenie investičnej výstavby, životného prostredia a miestneho hospodárstva

Ing. Ján Eštvaník, vedúci oddelenia investičnej výstavby, ŽP a MH
– ref. výstavby a MH + 11 zamestnancov
Ing. Ivana Digoňová – ref. životného prostredia a odpadového hospodárstva
Anna Zošáková – ref. výstavby a MH

Úsek plnenia prenesených úloh štátnej správy

Ing. Katarína Dvorská – spoločný stavebný úrad
Mgr. Ľubica Vargová – spoločný školský úrad
Mgr. Danka Roziková – spoločný školský úrad
Zuzana Sotáková – matričný úrad, ohlasovňa pobytu

Školy a školské zariadenia v originálnej kompetencii (neprávne subjekty):

Materská škola PaedDr. Silvia Demetrovičová - riaditeľka
Školská jedáleň MŠ Mgr. Beáta Dundová – vedúca ŠJ
Školská jedáleň ZŠ (v rámci ZŠ) Mária Hláčková – vedúca ŠJ

Mesto Hanušovce je zriaďovateľom **rozpočtových organizácií:**

Názov účtovnej jednotky	Základná škola Hanušovce nad Topľou	Základná umelecká škola Hanušovce nad Topľou
Sídlo účtovnej jednotky	Štúrova 341 Hanušovce nad Topľou	Budovateľská 486/17 Hanušovce nad Topľou
Štatutárny orgán	Mgr. Miroslav Petrov riaditeľ ZŠ	Eudmila Kreheľová, DiS.art. riaditeľka ZUŠ
Základná činnosť	základné školstvo	umelecké vzdelávanie
IČO	37873288	42344301
Tel:	057/4452631	0905 402 757
e-mail:	zshanusovce@zshanusovce.sk	zus.hanusovce@gmail.com
web stránka	zshanusovce.edupage.org	zushanusovce.edupage.org

Mesto Hanušovce je zriaďovateľom **príspevkovej organizácie:**

Názov účtovnej jednotky	Mestské kultúrne stredisko mesta Hanušovce nad Topľou
Sídlo účtovnej jednotky	Mierová 333/3 Hanušovce nad Topľou
Štatutárny orgán	Bc. Ľubica Tomková riaditeľka
Základná činnosť	prevádzka kultúrnych zariadení
IČO	42089671
Tel:	0917 055 797

Mesto Hanušovce bolo zriaďovateľom **obchodnej spoločnosti:**

Názov účtovnej jednotky	Mestský podnik služieb s.r.o. - v likvidácii Hanušovce nad Topľou
Sídlo účtovnej jednotky	Mierová 333/3 Hanušovce nad Topľou
Základná činnosť	spracúvanie a likvidácia iného ako nebezpečného odpadu
IČO	36456128
Dátum založenia/vzniku účtovnej jednotky	26. 6. 1998
Podiel účtovnej jednotky (obce) na základnom imaní, hlasovacích právach konsolidovanej účtovnej jednotky (obchodnej spoločnosti)	100 %

Voči podniku bolo začaté konkurzné konanie so sp. zn. 1K/48/2011:

- uzn. zo dňa 6.10.2011 o začatí konkurzu Okresný súd Prešov zverejnil v OV č. 196/2011 dňa 12.10.2011,

- uzn. o vyhlásení konkurzu zo dňa 21.11.2011 zverejnil Okresný súd Prešov v OV č. 227/2011 dňa 28.11.2011,

- do funkcie správcu úpadku bol ustanovený JUDr. Ján Ninčák, Mierová 2529/87, 066 52 Humenné.

Dňom 7.4.2017 došlo k zániku spoločnosti Mestský podnik služieb, s.r.o. Hanušovce nad Topľou v konkurze, IČO: 36456128,
 - právny dôvod zrušenia spoločnosti: uzn. Okresného súdu Prešov č. k. 1K/48/2011-189 zo dňa 12.9.2016 o zrušení konkurzu na majetok úpadcu Mestský podnik služieb, s.r.o. Hanušovce nad Topľou v konkurze, so sídlom Mierová 333/3, 09431 Hanušovce nad Topľou pre nedostatok majetku,
 - uzn. MsZ č. 295/2017 zo dňa 26.10.2017 bol realizovaný zápis v účtovníctve mesta, ktorým boli všetky vzťahy voči spoločnosti odúčtované.

Pridružená jednotka v rámci konsolidovaného celku:

Názov účtovnej jednotky	OZÓN Hanušovce, a. s.
Sídlo účtovnej jednotky	<i>Petrovce 129</i>
Základná činnosť	<i>spracúvanie a likvidácia iného ako nebezpečného odpadu</i>
IČO	<i>36450758</i>
Dátum založenia/vzniku účtovnej jednotky	<i>28. 10. 1997</i>
Podiel účtovnej jednotky (obce) na základnom imaní, hlasovacích právach konsolidovanej účtovnej jednotky (obchodnej spoločnosti)	<i>32,146 %</i>

4. Poslanie, vízie, ciele

Základným dokumentom strategického strednodobého plánovania Mesta Hanušovce nad Topľou je Program hospodárskeho rozvoja a sociálneho rozvoja Mesta Hanušovce nad Topľou (ďalej PHSR). Bol zostavený na obdobie rokov 2015 – 2024 spoločnosťou SCARABEO-SK, s.r.o. Banská Bystrica. Určuje víziu rozvoja mesta, prioritné rozvojové oblasti a strategické ciele ich naplnenia. Je základným východiskom pre spracovanie ďalších materiálov rozvoja jednotlivých oblastí života mesta. Bol schválený uznesením MsZ č. 156/2016 dňa 20. 6. 2016

Dokument „PHSR“ je strednodobý strategický dokument, ktorý na základe analýzy hospodárskeho a sociálneho rozvoja mesta stanovuje jeho strategické ciele a priority rozvoja. Je prostriedkom pre napĺňanie vízie ďalšieho smerovania rozvoja mesta. Programom hospodárskeho rozvoja a sociálneho rozvoja mesta Hanušovce nad Topľou sa uskutočňuje podpora rozvoja na úrovni miestnej samosprávy s dôrazom na sociálnu, ekonomickú a kultúrnu sféru. Je to program cielených opatrení, navrhnutý pre oživenie sociálneho, ekonomického a kultúrneho rozvoja mesta Hanušovce nad Topľou, je otvoreným dokumentom, ktorý na základe výsledkov ročného hodnotenia bude priebežne aktualizovaný a dopĺňovaný.

Rozpočet mesta je zostavovaný na trojročné obdobie. Povinnosťou samosprávy pripravovať tzv. programové rozpočty, čo znamená, že rozpočet samosprávy už obsahuje údaje o zámeroch a cieľoch samospráv. Ich úlohou zvýšiť informačnú hodnotu dokumentu a súčasne implementovať základy pre plánovanie výdavkov v strednodobom časovom horizonte s možnosťou konfrontovať plány samosprávy so skutočnosťou, t. j. prezentovať v rozpočtoch ciele (výkonnosť samosprávy) a monitorovať ich dosahovanie.

Trinást' programov rozpočtu Mesta Hanušovce nad Topľou táto zámery, ciele, merateľné ukazovatele obsahujú, k 30. 6. bežného roka mesto zostavuje monitorovaciu správu, k 31. 12. bežného roka hodnotiacu správu.

5. Základná charakteristika mesta

5 a) Geografické údaje

Hanušovce nad Topľou¹ sa nachádzajú v severovýchodnej časti Slovenska v údolí rieky Tople. Ich zemepisná poloha je určená súradnicami 49" severnej šírky a 21° 30' východnej dĺžky. Katastrálne územie má rozlohu 14,3 km. Najnižšia nadmorská výška je na brehu Tople pri sútoku s Voľanským potokom (Lužiny) 158 m.n.m. Stred obce sa nachádza v nadmorskej výške 190 m.n.m. a najvyšším bodom v chotári je lokalita pod Stavencom na úpätí Slánskych vrchov 455 m.n.m. Chotár Hanušoviec odvodňuje rieka Topľa s prítokmi Hlibovec, Hrabovec, Hanušovský a Medziansky potok.

Z hľadiska klímy patrí toto územie do teplej, mierne vlhkej oblasti s chladnou zimou a do oblasti mierne teplej, mierne vlhkej, vrchovinovej (Slánske vrchy).

Z geomorfologického hľadiska je územie obce súčasťou Beskydského predhoria, jeho časti - Hanušovskej pahorkatiny. Okrajovo sem zasahujú Slánske vrchy, ktoré sa tiahnu na juhozápad od mesta.

Štát ²	 Slovensko	Okres	Vranov nad Topľou
Kraj	Prešovský kraj	Región	Šariš

5 b) Demografické údaje

Hustota a počet obyvateľov

Rozloha 14,37 km² (1 437 ha)³

Obyvateľstvo 3 768 (31. 12. 2017)

Hustota 262,21 obyv./km²

5 c) Symboly mesta, logo⁴

Pečatidlo

Pečatidlom sa overovali listiny vydávané mestom a symbol na nich uvedený sa často použil pri tvorbe mestského erbu. V Hanušovciach v minulosti zaznamenávame dva symboly používané na obecných pečatidlách. Starší symbol zobrazoval hlavu sv. Jána Krstiteľa, na pečatidle zo 16. storočia, s kruhopisom „... DE VILLA IOHAN...“ overujú písomnosti z rokov 1538 a 1540 uložené v Mestskom archíve v Prešove.

Mladší symbol predstavoval pelikána kŕmiaceho svoje tri mláďatá sediace na hniezde, symbol z roku 1700. Kruhový, latinský text: SIGILLUM OPPIDI HANUSFALVENSIS (Pečiatka mesta Hanušovce). Odtlačok je na písomnosti z 24. júla 1872 uložená v Archíve mesta Košice – zbierka pečatí. S kruhopisom maďarský text: HANUSFALVA MEZÖVÁROS PECSÉTJE SÁROSMEGYE (Pečiatka mesta Hanušovce Šarišská župa), z 28. novembra 1889 uložená v archíve rímskokatolíckeho arcibiskupstva v Košiciach.



Odtlačok mestského pečatidla z roku 1700.



Odtlačok mestského pečatidla z roku 1889.

Od roku 1905 začali Hanušovce používať nové pečatidlo. Typárium bolo kruhové s priemerom 34 mm. V jeho pečatnom poli nachádzame v kruhopise maďarský text: SÁROS VARMEGYE

¹ Web stránka mesta

² https://sk.wikipedia.org/wiki/Hanu%C5%A1ovce_nad_Top%C4%BEou

³ https://sk.wikipedia.org/wiki/Hanu%C5%A1ovce_nad_Top%C4%BEou

⁴ <http://www.hanusovce.sk/mesto/symboly-mesta/>

TAPOLYHANUSFALVA KÖZSÉG 1905 (Šarišská župa obce Hanušovce 1905). V strede pečatného poľa je vyobrazený štít s erbovým symbolom predstavujúci pelikána. Tvorcom bol Ignác Felsenfeldi, typograf z Budapešti.



Pečatná časť mestského typára z roku 1905.



Odtlačok súčasného pečatidla

Erb

V červenom štíte na zlatom hniezde stojí strieborný pelikán (zobák a nohy má zlaté) kŕmiaci svoje tri strieborné mláďatá, ktoré majú zlaté zobáčiky.



Vlajka

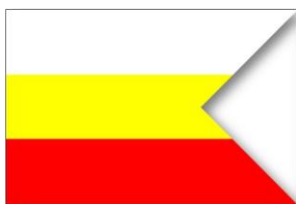

Mestská vlajka Hanušoviec má pomer strán 2:3 a je ukončená zástrihom. Pozostáva z troch pozdĺžnych pruhov vo farbách striebornej (1/3), zlatej(1/3) a červenej (1/3).



5 d) História mesta

Najstaršia písomná zmienka o hanušovskom majetku je z roku 1317 a o obci z roku 1332. Vtedy kráľ Karol Róbert udelil obyvateľom slobodnej dediny Hanušovce mestské práva. Názov mesta je odvodený od mena tunajšieho dedičného šoltýsa Hanusa. Od roku 1346 patrili Hanušovce do vlastníctva feudálneho panstva Šošovcov, ktorí tu panovali nasledujúce tri storočia. V polovici 15. storočia sídlili v okolí Hanušoviec bratrci. Od roku 1635 sa tu konalo každoročne šesť trhov. V 17. storočí vzrástol význam Hanušoviec zásluhou humanistickej školy (gymnázia). Obyvatelia sa živili roľníctvom, ale rozvíjali sa tu aj remeslá, najmä garbiarstvo a čižmárstvo.

5 e) Partnerské mestá

-  Dębica, Poľsko
-  Nozdrzec, Poľsko
-  Velká Bíteš, Česko

5 f) Významné osobnosti mesta

Predstavitelia mesta od stredoveku po rok 1992⁵

Richtári

Hanus	1332	Andrej Sabo	1811-1812
Gregorius?	1531	Juraj Tomaško	1813

⁵ <http://www.hanusovce.sk/mesto/predstavitelia-mesta-odstredoveku/>

Matúš Šima	1636	Andrej Hatala	1814
Tomáš Velebír	1747	Michal Pohlod	1817
Ján Sabo	1769	Ján Sabo	1818
Juraj Varholy	1770	Andrej Čebra	1819
Juraj Sabo	1771	Ján Hanzo	1820
Juraj Fáber	1774	Michal Čebra	1821
Andrej Čebra	1775	Juraj Sabo	1822
Ján Tešínský	1776	Andrej Kmec	1823
Juraj Sabo	1783	Michal Eštočko	1824
Ján Fáber	1784	Andrej Sabo	1825
Michal Čebra	1786	Andrej Socha	1826
Juraj Tešínský	1787	Andrej Hudák	1827
Michal Čebra	1789	Andrej Kolesár	1828
Mikuláš Sabo	1790	Andrej Kmec	1830
Ján Kmec	1792	Michal Pohlod	1831
Andrej Čebra	1795	Juraj Sabo	1835
Tomáš Velebír	1796-1797	Michal Čebra	1836
Michal Sabo	1798	Andrej Kmec	1837
Michal Čebra	1799	Michal Ihnát	1839
Andrej Tomaško	1800	Juraj Sabo	1840
Ján Ferko	1801	Andrej Kmec	1851-1864
Ondrej Pohlod	1803	Andrej Ihnát	1864-1869
Juraj Furča	1804	Michal Skriňák	1870-1874
Ján Sokáč	1806	Michal Hanzo	1873-1874
Juraj Kmec	1809	Juraj Čebra	1874-1878
Juraj Socha	1810		

Vládni komisári

Alojz Vitko	1939
Ján Hatala	1939-1945

Predsedovia MNV a MsNV

Mikuláš Velebír	1945-1948	Andrej Balik	1959-1960
Andrej Sabo Babinčák	1948-1954	Ján Tkáč	1960-1961
Michal Socha Brehuv	1954-1956	Andrej Sabo Babinčák	1961-1981
Michal Kolesár	1956-1959	Andrej Velebír	1981-1992

Primátori mesta Hanušovce nad Topľou od roku 1992 po súčasnosť

Andrej Velebír	1992-1994
Peter Vozár	1994-2002
Ing. František Tkáč	2002-28.5.2005 (deň úmrtia)
RNDr. Jozef Malý	zástupca primátora s plnými právomocami primátora 29.5.2005 - 20.11.2005 (zloženie sľubu nového primátora Jána Roška)
Ján Roško	21.11.2005 (vzišiel po doplnkových voľbách na primátora 22.10.2005) a bol opätovne zvolený za primátora mesta aj pre volebné obdobie 2006 – 2010
Štefan Straka	11.01.2011 - doteraz

5g) Pamiatky

Stavby

Mesto je vystavané pomerne novou zástavbou, gro ktorej tvorí tzv. výstavba v štýle socialistického realizmu v kombinácii s typickou zástavbou rodinných domov charakteristickou v medzivojnových rokoch. Niektoré novovystavané ulice sú vystavané kvázi moderným štýlom.

Pamiatky

Najvýznamnejšou stavbou mesta je ranogotický Kostol Nanebovzatia Panny Márie, postavený johanitmi v druhej polovici 13. storočia. V jeho interiéri sa zachovala na našom území výnimočná kamenná figurálna výzdoba ešte románskeho štýlu.

Zaujímavými stavbami sú aj dva kaštiele, renesančno-barokový z prvej polovice 18. storočia, ktorý patril rodine Dežöfiovcov (tzv. Veľký kaštieľ) a renesančný z druhej polovice 16. storočia, patriaci pôvodne rodu Šošovcov (tzv. Malý kaštieľ). Renesančno-barokový kaštieľ je v súčasnosti sídlom Vlastivedného múzea s cennou národopisnou a prírodovedeckou expozíciou so zameraním na územie okresu Vranov nad Topľou.

Unikátne technické pamiatky - sieť železničných viaduktov. Železničný most s najväčším oblúkom v strednej Európe sa klenie priamo nad mestom. Dosahuje výšku 40 metrov a dĺžku vyše 400 metrov. V katastrálnom území mesta ležia ešte ďalšie dva, jeden nad údolím „Hrabovec“ a druhý ihneď za železničnou stanicou v údolí „Hlibovec“.

Múzeá	Vlastivedné múzeum Hanušovce nad Topľou
Pomníky	Pomník obetiam SNP, pamätná tabuľa pri centrálnom pilieri viaduktu.
Parky	Historický park pri „Veľkom kaštieli“, s výmerou 3 ha.

6. Plnenie funkcií mesta (originálne, prenesené kompetencie – v oblasti výchovy, vzdelávania, sociálneho zabezpečenia, zdravotníctva, kultúry, hospodárstva ap.)

6 a) Prenesený výkon štátnej správy

Mesto Hanušovce nad Topľou spoločným obecným úradom pre 20 obcí, a to na úseku:

- územného plánovania, stavebného poriadku a vyvlastňovacieho konania, pozemných komunikácií,
- v oblasti starostlivosti o životné prostredie, na úseku ochrany krajiny a prírody, na úseku ochrany ovzdušia, štátnej vodnej správy a ochrany pred povodňami.

Je spoločným školským obvodom na základe dohody uzatvorenej medzi Mestom Hanušovce nad Topľou a ďalšími trinástimi obcami obvodu a schváleného všeobecne záväzného nariadenia č. 31 zo dňa 31. mája 2004.

Rozhodnutím Krajského školského úradu v Prešove je školským úradom pre ďalších 26 obcí vranovského okresu.

6 b) Výchova a vzdelávanie

V súčasnosti výchovu a vzdelávanie detí v meste poskytuje:

- Základná škola

- podľa EDUZBER-u k 15.9.2017 evidovala celkový počet žiakov	574
(čo je o 18 žiakov viacej oproti r. 2016)	
z toho: počet žiakov zo sociálne znevýhodneného prostredia	125
počet individuálne začlenených žiakov	23
počet žiakov v nultom ročníku	13

- Materská škola

- podľa výkazu - Výkaz Škol (MŠVVŠ SR) 40 – 01 evidovala celkom	104 detí
(čo je rovnaký počet ako v r. 2016)	
z toho: počet detí, ktoré majú 1 rok pred plnením povinnej školskej dochádzky	33 detí

Na mimoškolské aktivity je zriadená:

- Základná umelecká škola

- uznesením MsZ č. 369/2013 z 28. zasadnutia MsZ v Hanušovciach nad Topľou zo dňa 2.12.2013 prešla ku dňu 1.1.2014 základná umelecká škola na právnu subjektivitu,

- podľa výkazu - Výkaz Škol (MŠVVŠ SR) 40 – 01 evidovala celkom	374 detí
(čo je o 6 žiakov menej oproti r. 2016)	
z toho: počet žiakov v individuálnej forme vyučovania	161 detí
počet žiakov v skupinovej forme vyučovania	213 detí

6 c) Zdravotníctvo

Zdravotnú starostlivosť v meste poskytujú:

- dvaja detskí lekári, traja lekári pre dospelých, jeden neurológ, jeden internista, dvaja gynekológovia, dvaja zubní lekári.

V meste sú zriadené tri lekárne.

6 d) Sociálne zabezpečenie

Sociálne služby v meste zabezpečuje :

- denný stacionár

- poskytovanie sociálnej služby v zariadení sociálnych služieb v budove ObZS pre 20 klientov v zariadení s poskytnutím príspevku vo výške 184,- € na jedno miesto ročne,

- opatrovateľská služba

- poskytovanie opatrovateľskej služby pri implementácii NP Podpora opatrovateľskej služby, zamestnávajú 7 opatrovateliek pre 13 klientov,

- termín realizácie projektu – od 1.2.2016 do 30.4.2018

- Národný projekt - Terénna práca v obciach

- zamestnávajú: terénny sociálny pracovník – dvaja, terénny pracovník – dvaja,

- termín od 1.2.2016 do 30. 6. 2019,

- Národný projekt – Podpora vybraných sociálnych služieb krízovej intervencie na komunitnej úrovni – Komunitné centrum

- zamestnávajú: odborný garant KC, odborný pracovník KC, pracovník KC – traja pracovníci

- termín – od 1.4.2016 do 30.6.2019

6 e) Kultúra

Po ukončení projektu Rekonštrukcia malého kaštieľa mesta Hanušovce nad Topľou v mesiaci november 2015 svoju činnosť začína príspevková organizácia Mestské kultúrne stredisko mesta Hanušovce nad Topľou. Táto PO – ktorá sídli v priestoroch malého kaštieľa, v roku 2017 riadi a zabezpečuje celkový spoločenský a kultúrny život v meste. Svoju činnosť zabezpečuje na základe plánu kultúrnej činnosti schváleného mestským zastupiteľstvom na bežný kalendárny rok.

6 f) Hospodárstvo

V r. 2011 bolo začaté konkurzné konanie voči MsPS spol. s r. o. Dňom 7. 4. 2017 došlo k zániku spoločnosti Mestský podnik služieb, s.r.o. Hanušovce nad Topľou v konkurze, IČO: 36456128,

- právny dôvod zrušenia spoločnosti: uzn. Okresného súdu Prešov č. k. 1K/48/2011-189 zo dňa 12.9.2016 o zrušení konkurzu na majetok úpadcu Mestský podnik služieb, s.r.o. Hanušovce nad Topľou v konkurze, so sídlom Mierová 333/3, 09431 Hanušovce nad Topľou pre nedostatok majetku,

- uzn. MsZ č. 295/2017 zo dňa 26.10.2017 bol realizovaný zápis v účtovníctve mesta, ktorým boli všetky vzťahy voči spoločnosti odúčtované.

Všetky úlohy pri výkone samosprávy v oblasti starostlivosti o všestranný rozvoj územia mesta a potreby jej obyvateľov mesto vykonáva v rámci schváleného rozpočtu vlastnými zamestnancami, vlastnými dopravnými prostriedkami, občanmi v rámci výkonu aktivačných prác a menších obecných služieb.

7. Informácia o vývoji mesta – rozpočtový pohľad

Základným nástrojom finančného hospodárenia mesta je rozpočet. Rozpočtový proces územnej samosprávy je regulovaný zákonom č.523/2004 Z. z. o rozpočtových pravidlách verejnej správy a o zmene a doplnení niektorých zákonov a zákonom č. 583/2004 Z. z. o rozpočtových pravidlách územnej samosprávy a o zmene a doplnení niektorých zákonov.

Pri jeho spracovaní sa postupovalo podľa rozpočtovej klasifikácie schválenej MF SR, Metodického pokynu MF SR na usmernenie programového rozpočtovania v znení dodatku č. 1 a merateľných ukazovateľov, zo známych skutočností schváleného návrhu rozpočtu verejnej správy. Ďalej sa vychádzalo z „Východísk k návrhu rozpočtu na rok 2017 s výhľadom na roky 2018 a 2019“ prerokovaných a schválených uznesením Mestského zastupiteľstva v Hanušovciach nad Topľou č. 190/2016 zo dňa 7. 11. 2016. Boli v ňom zapracované a navrhované aktivity, výdavky, na ktoré boli v termíne spracovania návrhu rozpočtu uzatvorené zmluvy a výdavky v objeme, v akom je možné ich vykrytie zdrojmi v príjmovej časti rozpočtu.

Rozpočet mesta na rok 2017 bol schválený uznesením MsZ č. 205/2016 dňa 12. 12. 2016 v príjmovej i výdavkovej časti vo finančnom objeme 3.240.273,- €, t. j. rozpočet vyrovnaný.

V priebehu roka 2017 bol upravovaný nasledovne:

	schválené MsZ		Rozpočet (€)					
	č. uzn	zo dňa	Rozpočet schválený		Rozpočtové opatrenia		Rozpočet upravený	
			Príjmy	Výdavky	Príjmy	Výdavky	Príjmy	Výdavky
schválený rozpočet	205/2016	12.12.2016	3240273,00	3240273,00				
RO č. 1	220/2017	27.2.2017			32151,13	32151,13	3272424,13	3272424,13
RO č. 2	260/2017	19.6.2017			193374,21	193374,21	3465798,34	3465798,34
RO č. 3	281/2017	25.9.2017			18000,00	18000,00	3483798,34	3483798,34
RO č. 4	306/2017	14.12.2017			75682,00	66292,00	3559480,34	3550090,34
spolu			3240273,00	3240273,00	319207,34	309817,34	3559480,34	3550090,34

Plnenie programového rozpočtu

Rozpočet bol zostavený pre trojročné obdobie rokov 2017 – 2019 v programovej štruktúre so zámermi, cieľmi a merateľnými ukazovateľmi, ktoré sa hodnotia v polročných intervaloch – I. polrok monitorovacou správou, II. polrok hodnotiacou správou. Programový rozpočet nenahrádza „klasický“ rozpočet, preto bol zostavený súčasne tak ako doteraz aj v štruktúre podľa rozpočtovej klasifikácie.

<i>Program</i>	<i>Rozpočet 2017</i>	<i>Rozpočet upravený 2017</i>	<i>Plnenie rozpočtu k 31122017</i>	<i>Plnenie rozpočtu k 31122017 k schv. rozpočtu</i>	<i>Plnenie rozpočtu k 31122017 k upr. rozpočtu</i>	<i>Plnenie rozpočtu k 31122016</i>	<i>Index 2017/2016</i>
	<i>EUR</i>	<i>EUR</i>	<i>EUR</i>	<i>%</i>	<i>%</i>	<i>EUR</i>	
Prijmy spolu:	3240273	3559480,34	3351446,97	103,43	94,16	3746435,41	0,89
Výdavky spolu:	3240273	3550090,34	3263779,44	100,73	91,94	3575918,41	0,91
<i>Program 1: Plánovanie, manažment a kontrola</i>	255426	251776,00	232685,97	91,10	92,42	271330,00	0,86
<i>Program 2: Propagácia a marketing</i>	3081	3081,00	60,00	1,95	1,95	1956,20	0,03
<i>Program 3: Interné služby</i>	474571	586695,73	545090,99	114,86	92,91	992564,47	0,55
<i>Program 4: Služby občanom</i>	58851	59431,00	66202,67	112,49	111,39	51643,47	1,28
<i>Program 5: Bezpečnosť</i>	20967	21541,00	20536,42	97,95	95,34	19897,80	1,03
<i>Program 6: Odpadové hospodárstvo</i>	77400	215889,00	69317,05	89,56	32,11	98243,71	0,71
<i>Program 7: Komunikácie</i>	4600	16579,00	16001,52	347,86	96,52	35720,21	0,45
<i>Program 8: Vzdelávanie</i>	1877617	1908256,61	1865377,01	99,35	97,75	1663625,22	1,12
<i>Program 9: Šport</i>	8600	8600,00	1683,98	19,58	19,58	16477,56	0,10
<i>Program 10: Kultúra</i>	81040	81477,00	78975,88	97,45	96,93	68485,79	1,15
<i>Program 11: Prostredie pre život</i>	25000	25620,00	21063,99	84,26	82,22	25854,92	0,81
<i>Program 12: Bývanie</i>	36300	42900,00	36373,81	100,20	84,79	28758,63	1,26
<i>Program 13: Sociálne služby</i>	316820	328244,00	310410,15	97,98	94,57	301360,43	1,03
Výsledok hospodárenia:	0	9390	87667,53	x	x	170517,00	0,51

Bežné výdavky mesta v roku 2017 smerovali predovšetkým na zabezpečenie základných samosprávnych funkcií mesta, a to hlavne na nutnú údržbu komunikácií vrátane vysprávok MK, na likvidáciu odpadu, čistenie mesta, rozvoja bývania, zabezpečenie poskytovania sociálnych služieb, činností na úseku školstva a pod.

Výdavky kapitálového rozpočtu v roku 2017 smerovali k realizácii investičných aktivít:

- zakúpenie infražiaríča k realizácii vysprávok miestnych komunikácií – ciest, chodníkov vo vlastnej réžii mesta,
- realizácia projektu Kompostáreň na zhodnocovanie biologicky rozložiteľného odpadu v meste Hanušovce nad Topľou
- prípravné práce k realizácii rozšírenia kanalizácie v časti Bukovské/Kamenec,
- vypracovanie projektovej dokumentácie k projektu Zvýšenie kapacity v MŠ Hanušovce nad Topľou,
- vypracovanie projektovej dokumentácie a energetický audit projektu Zníženie energetickej náročnosti budovy Kultúrneho domu mesta Hanušovce nad Topľou,
- výstavba ihriska v areáli materskej školy.

Plnenie rozpočtu mesta za rok 2017

2017		Rozpočet 2017	Skutočnosť 2017	Plnenie
		€	€	%
Bežné príjmy	MsU	3 259 267,61	3 206 331,22	98,38
Bežné príjmy	ZŠ	28 292,00	31 506,78	111,36
Bežné príjmy	ZUŠ	15 798,00	15 547,49	98,41
Bežné príjmy	spolu	3 303 357,61	3 253 385,49	98,49
Kapitálové príjmy	MsU	134 617,00	6 395,50	4,75
Kapitálové príjmy	ZŠ	0,00	0,00	0,00
Kapitálové príjmy	ZUŠ	0,00	0,00	0,00
Kapitálové príjmy	spolu	134 617,00	6 395,50	4,75
Príjmy spolu	MsU	3 393 884,61	3 212 726,72	94,66
Príjmy spolu	ZŠ	28 292,00	31 506,78	111,36
Príjmy spolu	ZUŠ	15 798,00	15 547,49	98,41
Príjmy spolu	spolu	3 437 974,61	3 259 780,99	94,82
Príjmy finančných operácií	MsU	121 505,73	91 665,98	75,44
Príjmy finančných operácií	ZŠ	0,00	0,00	0,00
Príjmy finančných operácií	ZUŠ	0,00	0,00	0,00
Príjmy finančných operácií	spolu	121 505,73	91 665,98	75,44
ZDROJE CELKOM		3 559 480,34	3 351 446,97	94,16
Bežné výdavky	MsU	1 691 274,73	1 606 683,06	95,00
Bežné výdavky	ZŠ	1 191 939,61	1 188 066,86	99,68
Bežné výdavky	ZUŠ	307 688,00	271 787,22	88,33
Bežné výdavky	spolu	3 190 902,34	3 066 537,14	96,10
Kapitálové výdavky	MsU	205 648,00	44 643,89	21,71
Kapitálové výdavky	ZŠ	12 540,00	11 997,60	0,00
Kapitálové výdavky	ZUŠ	0,00	0,00	0,00
Kapitálové výdavky	spolu	218 188,00	56 641,49	25,96
Výdavky spolu	MsU	1 896 922,73	1 651 326,95	87,05
Výdavky spolu	ZŠ	1 204 479,61	1 200 064,46	99,63
Výdavky spolu	ZUŠ	307 688,00	271 787,22	88,33
Výdavky spolu	spolu	3 409 090,34	3 123 178,63	91,61
Výdavky z finančných operácií	MsU	141 000,00	140 600,81	99,72
Výdavky z finančných operácií	ZŠ	0,00	0,00	0,00
Výdavky z finančných operácií	ZUŠ	0,00	0,00	0,00
Výdavky z finančných operácií	spolu	141 000,00	140 600,81	99,72
POUŽITIE CELKOM		3 550 090,34	3 263 779,44	91,94
Bežný rozpočet		112 455,27	186 848,35	
Kapitálový rozpočet		-83 571,00	-50 245,99	
Výsledok rozpočtového hospodárenia		28 884,27	136 602,36	
Finančné operácie		-19 494,27	-48 934,83	
Výsledok hospodárenia celkom			87 667,53	

8. Informácia o vývoji mesta – účtovný pohľad

8 a) Majetok, zdroje krytia

ŠTRUKTÚRA MAJETKU A ZÁVAZKOV			
	31.12.2016	31.12.2017	rozdiel
dlhodobý nehmotný maj v OC	3249,94	3249,94	0,00
oprávky	2399,35	2555,35	156,00
dlhodobý nehmotný maj v ZC	850,59	694,59	-156,00
dlhodobý HM v OC	11590059,70	11581643,77	-8415,93
oprávky	4861406,12	5137874,24	276468,12
dlhodobý HM v ZC	6728653,58	6443769,53	-284884,05
dlhodobý finančný majetok	939441,02	939441,02	0,00
zásoby	6643,06	7120,96	477,90
zúčt medzi subj VS	895101,71	942520,12	47418,41
pohľadávky	205595,35	141862,02	-63733,33
opravné položky k pohľadávkam	170444,95	110236,35	-60208,60
pohľadávky netto	35150,40	31625,67	-3524,73
finančné účty	335773,92	360905,80	25131,88
poskytnuté návratné fin.výp	71048,36	1048,36	-70000,00
opravné položky k fin výp	71048,36	1048,36	-70000,00
časové rozlíšenie	910,97	503,16	-407,81
AKTÍVA CELKOM	8942525,25	8726580,85	-215944,40
A-vlastné imanie	2701724,01	2791665,18	89941,17
B-záväzky	1184409,61	1131320,23	-53089,38
z toho:			
rezervy	5850,00	3220,00	-2630,00
zúčtovanie medzi subj VS	9713,81	2339,45	-7374,36
dlhodobé záväzky ostatné - úver ŠFRB	269623,81	255207,43	-14416,38
dlhodobé záväzky - zo sociálneho fondu	2293,43	1535,27	-758,16
krátkod záväzky - dodávateľské	13913,11	52006,51	38093,40
prijaté preddavky	2768,43	3117,50	349,07
nevyfakturované dodávky	0,00	0,00	0,00
krátkod záväzky - iné - úver ŠFRB	14290,63	14463,07	172,44
krátkodobé záväzky - iné	1888,97	1878,52	-10,45
krátkod záväzky - mzdové	85260,40	145101,66	59841,26
bankové úvery	778807,02	652450,82	-126356,20
C-časové rozlíšenie	5056391,63	4803595,34	-252796,29
PASÍVA CELKOM	8942525,25	8726580,75	-215944,50

Analýza významných položiek z účtovnej závierky:

- aktíva - prírastky majetku
- detské ihrisko pri MŠ,
- aktíva - úbytky majetku
- úbytok pohľadávok a opravných položiek k nim, úbytok poskytnutých návratných fin. výpomoci a opravných položiek k nim - v súvislosti s ukončením konkurzu voči MsPS s.r.o.
- vyradovanie majetku, presun správy viacúčelového ihriska do správy ZŠ,
- pasíva - prírastky
- prírastok vlastného imania,
- pasíva - úbytky
- bankové úvery - splátky úverov,
- úbytok ŠRBB – 22 b. j.- splátka časti úveru,

8 b) Pohľadávky

Druh pohľadávky	2017			2016
	čiasťka	do lehoty splatnosti	po lehote splatnosti	po lehote splatnosti
odberateľské faktúry	5341,63	0,00	5341,63	6436,33
nájomné	36776,96	101,28	36675,68	103990,00
prepravné služby	372,32	69,80	302,52	198,12
cintorínske služby	138,99	25,55	113,44	152,83
daň z nehnuteľnosti	60796,56	0,00	60796,56	57515,76
poplatky za psov	256,50	0,00	256,50	200,50
užívanie ver priestranstva	6000,11	0,00	6000,11	6000,11
vývoz TKO	20697,23	0,00	20697,23	21192,33
pokuty za priestupky	92,76	0,00	92,76	92,76
výťažky lotérii	196,24	58,44	137,80	137,80
pohl' ostatné	0,52	0,00	0,52	0,52
pohl'a opatr služba	315,85	313,75	2,10	0,00
poskytnuté preddavky	165,97	165,97	0,00	0,00
pohľadávky voči zam	891,78	891,78	0,00	0,00
iné pohl' - zúčt en	9818,60	9818,60	0,00	0,00
Pohl'adávky spolu:	141862,02	11445,17	130416,85	195917,06

8 c) Závázky

druh	čiasťka	z toho:		2016
		do lehoty splatnosti	po lehote splatnosti	po lehote splatnosti
dodávateľské faktúry	52006,51	52006,51	0,00	0,00
záväzky mzdové	146980,18	146980,18	0,00	0,00
z toho:				
zamestnanci	79216,06	79216,06	0,00	0,00
poistné fondy	52812,64	52812,64	0,00	0,00
daňový úrad	13072,96	13072,96	0,00	0,00
zrážky zamestnancov	1878,52	1878,52	0,00	0,00
záväzky - soc. fond	1535,27	1535,27	0,00	0,00
preplatky - popl ŠJ MŠ,	3117,50	3117,50	0,00	0,00
bankové úvery ŠFRB	255207,53	255207,53	0,00	0,00
bankové úvery ŠFRB kr	14463,07	14463,07	0,00	0,00
Závázky spolu:	473310,06	473310,06	0,00	0,00

K 31. 12. 2017 mesto neevidovalo žiadne záväzky po lehote splatnosti.

8 d) Hospodársky výsledok - náklady a výnosy za podnikateľskú činnosť (výkaz ziskov a strát) návrh na vysporiadanie výsledku hospodárenia

Vývoj nákladov a výnosov

	<i>Názov</i>	<i>skutočnosť k 31.12.2016</i>	<i>skutočnosť k 31.12.2017</i>
501	spotreba materiálu	121975,64	113828,23
502	spotreba energie	126046,72	110875,97
504	predaný tovar	342,32	50,64
511	opravy a udržiavanie	15763,47	39392,44
512	cestovné	959,48	450,08
513	náklady na reprezentáciu	3506,49	2314,06
518	ostatné služby	125516,37	107536,49
521	mzdové náklady	609572,74	683081,80
524	zákonné sociálne poistenie	210451,14	235684,11
525	ostatné sociálne poistenie	10347,25	10506,41
527	zákonné sociálne náklady	55554,57	67284,66
538	ostatné dane a poplatky	6350,88	5747,70
541	zostatková cena predaného DNM a DHM	300,94	273,34
544	zmluvné pokuty, penále, úroky z omeškania	16,44	0,00
545	ostatné pokuty, penále	0,12	0,00
546	odpis pohľadávky	0,00	67035,99
548	ostatné náklady na kprev činnosť	135673,63	146574,52
551	odpisy DHM a odpisy DHM	413119,13	398894,79
553	tvorba ost rezerv z prevádzkovej činnosti	5850,00	3220,00
558	tvorba ost opravných položiek z prev činnosti	449634,29	111284,71
562	úroky	22081,26	15060,03
568	ostatné finančné náklady	10164,66	42478,71
584	náklady na transfery z rozpočtu obce - do RO	390759,27	529801,23
586	náklady na transfery z rozpočtu obce - mimo VS	49915,62	12000,00
	Náklady celkom	2763902,43	2703375,91
602	tržby z predaja služieb	46604,11	48700,36
604,607	tržby za tovar, výnosy z nehnuteľnosti na predaj	357,24	481,08
632	daňové výnosy samosprávy	1405955,34	1499441,42
633	výnosy z poplatkov	71393,96	62831,90
641	tržby z predaja DM a DHM	1748,94	5650,00
648	ostatné výnosy z prevádzkovej činnosti	169652,87	163444,47
652	zúčtovanie zákonných rezerv z prev činnosti	266,81	0,00
653	zúčtovanie ost rezerv z prevádzkovej činnosti	3220,00	5850,00
658	zúčtovanie ost opr položiek z prevádz činnosti	156984,89	171493,31
662	úroky	332,65	560,22
693	výnosy z BT zo ŠR a od iných subj VS	437818,61	422710,26
694	výnosy z KT zo ŠR a od iných subj VS	54377,43	75291,72
696	výnosy z KB od EÚ	199447,91	193985,33
697	výnosy z KT od EÚ	136,98	1080,94
698	výnosy z KT od ost subj mimo VS	2590,94	2590,92
699	výnosy z odvodu rozpočtových príjmov	34565,29	82710,72
	Výnosy celkom	2585453,97	2736822,65
	Výsledok hospodárenia pred zdanením	-178448,46	33446,74
591	splatná daň z príjmov	22,56	65,19
	Výsledok hospodárenia po zdanení	-178471,02	33381,55

Za podnikateľskú činnosť sa v podmienkach mesta považuje prevádzka Školskej jedálne pri Materskej škole na ul. Budovateľskej v Hanušovciach nad Topľou. Pre hospodárenie školskej jedálne je vytvorený samostatný účet (potravinový účet) v peňažnou ústave. Sledujú sa na ňom príjmy za stravné a výdavky na nákup potravín v školskej jedálni. Hospodárenie školskej

jedálne je mesačne vyrovnané, teda aj výsledok hospodárenia je k 31.12.2017 vyrovnaný – nulový. Náklady a výnosy z tejto činnosti predstavovali 20.183,66 €.

Na princípe akruálneho účtovníctva mesto dosiahlo náklady vo výške 2.703.375,91 €, výnosy vo výške 2.736.822,65 €, t. j. výsledok hospodárenia pred zdanením + 33.446,74 €, splatná daň z príjmov predstavuje 65,19 €, čo celkovo predstavuje výsledok hospodárenia po zdanení vo výške + 33.381,55 €. Vytvorený výsledok hospodárenia navrhujeme zúčtovať na účet nevysporiadaného výsledku hospodárenia minulých rokov.

9. Ostatné dôležité informácie

9 a) Významné investičné aktivity v roku 2017

- zakúpenie infražiaríča k realizácii vysprávok miestnych komunikácií – ciest, chodníkov vo vlastnej réžii mesta,
- realizácia projektu Kompostáreň na zhodnocovanie biologicky rozložiteľného odpadu v meste Hanušovce nad Topľou,
- prípravné práce k realizácii rozšírenia kanalizácie v časti Bukovské/Kamenec,
- vypracovanie projektovej dokumentácie k projektu Zvýšenie kapacity v MŠ Hanušovce nad Topľou,
- vypracovanie projektovej dokumentácie a energetický audit projektu Zníženie energetickej náročnosti budovy Kultúrneho domu mesta Hanušovce nad Topľou,
- výstavba ihriska v areáli materskej školy.

9 b) Predpokladaný budúci vývoj

Predpokladaný budúci vývoj činnosti mesta prezentuje schválený programový rozpočet mesta Hanušovce nad Topľou na rok 2018 s výhľadom na roky 2019 a 2020 schválený uznesením MsZ č. 308/2017 dňa 14. 12. 2017. Rozpočet na rok 2018 bol schválený v príjmovej a výdavkovej časti ako vyrovnaný vo finančnom objeme 3.438.651,- €. Rozpočet na nasledujúce dva rozpočtové roky, t.j. roky 2019 a 2020 je orientačný.

Programový rozpočet pre rok 2018 a pre roky 2019 - 2020 bol orientovaný do trinástich programov, z ktorých každý mal jednoznačne stanovený zámer, finančné vyjadrenie, podprogram zodpovednosť, cieľ i merateľný ukazovateľ. Programy:

- | | |
|-------------------------------------|-------------------------|
| - plánovanie, manažment a kontrola, | - vzdelávanie, |
| - propagácia a marketing, | - šport, |
| - interné služby, | - kultúra, |
| - služby občanom, | - prostredie pre život, |
| - bezpečnosť, | - bývanie, |
| - odpadové hospodárstvo, | - sociálne služby. |
| - komunikácie, | |

Programový rozpočet mesta Hanušovce nad Topľou na rok 2018 s výhľadom na roky 2019 a 2020 je zverejnený na web stránke mesta <http://www.hanusovce.sk/uradna-tabula/financie/>.

POPIS AKTIVÍT PLÁNOVANÝCH PRE OBDOBIE ROKA 2018:

PREDPOKLADANÉ PROJEKTY V ROKU 2018 - 2020

Podané žiadosti:

Zníženie energetickej náročnosti kultúrneho domu

MŠ – ihrisko, rozšírenie kapacít

ZŠ – zvýšenie kľúčových kompetencií

Oprava Hanušovského a Medzianského potoka

Predchádzanie vzniku biologicky rozložiteľných komunálnych odpadov v meste Hanušovce nad Topľou (kompostéry)

Príprava projektov pre rok 2018 - 2020

Zberný dvor

Akčný plán rozvoja okresu Vranov nad Topľou - ObZS v príprave

MAJETKOPRÁVNE VYSPORIADANIE

Kataster Hanušovce n. T. - Petrovce – rozpočet pre r. 2018 s prostriedkami neráta

Okrem bežných prevádzkových výdavkov návrh rozpočtu mesta na rok 2018 zahŕňa nasledovné aktivity:

INVESTIČNÉ – NEINVESTIČNÉ VÝDAVKY

Rekonštrukcia budov:

1. Zbúranie prístavby ObZS, obnovenie schodov, prvá etapa vybudovania parkoviska pri ObZS + okolie ObZS ako celok - 20.000 €
2. Výmena strechy na budovách pri futbalovom ihrisku – 5.000 €
3. Výmena sklenenej výplne pri hlavnom vchode do ObZS
4. Výmena okien v dvoch ambulanciách v ObZS (prípadne aj podláh)
- bod 3 a 4 spolu: 18.000 € - v tom okná 12.000 €, podlahy 6000 €
5. Spreádzkovanie zberného dvora na zhromažďovanie stavebného odpadu (v prípade neúspešnosti projektu) – 5.000 €
6. Chata na doloch – majetkové vysporiadanie – 4.000 €
7. Ihnátov dom – rozpočet s aktivitou neráta

Rekonštrukcia ciest a chodníkov:

1. Prekrytie kanála a vybudovanie chodníka na ul. Kukorelliho od Daňka po Spojenú školu – 35.000 €
2. Doplnenie zábradlia na spojovacom chodníku ul. Budovateľská – Šarišská - úsek okolo Velebára – 100 €
3. Oprava dlažby v centre mesta – rozpočet t. č. s aktivitou neráta – až po ukončení monitorovacieho obdobia projektu
4. Rekonštrukcia schodov k prechodu na cestu z Kláštornej ul. smerom k pamätníku SNP – rozpočet s aktivitou neráta – kôli plánovanej celkovej rekonštrukcii príľahlého mosta
5. Rekonštrukcia krajnice MK na ul. Šarišská - obrubníky, aby voda nestekala na pozemky pod cestou – 1000 €
6. Rekonštrukcia a dobudovanie chodníkov na cintoríne – celková rekonštrukcia na cintoríne (chodník – terasa – bezbariérový prístup k WC v zmysle previerky) - 9.500 €
7. Vybudovanie schodov a zábradlia pri vstupe na cintorín z Prešovskej ul. – rozpočet s aktivitou neráta
8. Rekonštrukcia časti MK ul. Kukorelliho (časť k Petrovi Sochovi) – 1.000 €
9. Výmena asfaltového koberca ul. Budovateľská – rozpočet s aktivitou neráta
10. Rekonštrukcia chodníka na ul. Slovenskej (od autobusovej zastávky v smere na Vranov n. T. po LPG) – rozpočet s aktivitou neráta

Iné:

1. Príprava dielčích projektov v súvislosti s vytvorením stavebných pozemkov v lokalite „Pastovník“ – 5.000 €
2. Výroba tribúny vo vlastnej réžii mesta – 7.000 €
3. Vyčistenie koryta potokov v meste (v prípade neúspešnosti projektu) – riešiť s povodím
4. Rekonštrukcia teplovodných rozvodov v správe Veolia – do rozpočtu bude zapracovaná po predložení návrhu správcu kotolne
5. Projektová dokumentácia k výstavbe amfiteátra pri kultúrnom dome – s aktivitou sa v rozpočte neráta

STRATEGICKÉ DOKUMENTY

v návrh rozpočtu mesta sú vyčlenené finančné prostriedky na:

UPN – aktualizácia, doplnenie – 10.500 €

Program odpadového hospodárstva – v rámci uzatvorenej zmluvy

Koncepcia rozvoja informačných systémov v meste Hanušovce nad Topľou – 5.000 €

ZÁUJMOVÁ ČINNOSŤ V MESTE

v návrh rozpočtu mesta v rámci ZUČ sú vyčlenené finančné prostriedky na:

podporu záujmovej činnosti v meste – športové a iné aktivity v celkovom objeme 32.000 €

DOTÁCIE FO A PO/ VZN MESTA O DOTÁCIÁCH

v návrh rozpočtu mesta sú vyčlenené FP v objeme 5000 € na dotácie v zmysle VzN o dotáciách.

UPSVaR – MINISTERSTVÁ SR - REALIZÁCIA ÚLOH V ZMYSLE UZATVORENÝCH DOHÔD O ZAMESTNÁVANÍ OBČANOV MESTA MOS, AČ, § J....

s nasledovným financovaním:

MOS, AČ, j....	56.230 €, v tom t. č. transfer 46.681 €, zo zdrojov mesta 9.549 €, 6.478 €, v tom transfer 5.881 €, zo zdrojov mesta 597 € - v materskej škole,
Chránená dielňa	kamerový systém 22.498 €, v tom transfer 12.654 €, zo zdrojov mesta 9.844 €, v rozpočte je rátané s nákupom dvoch nových kamier v objeme 2.000 €
Národný projekt	terénna sociálna práca 48.627 €, v tom transfer 42.950 €, zo zdrojov mesta 5.677 €, rozpočet ráta s projektom v zmysle uzatvorenej zmluvy do 6/2019
Národný projekt	opatrovateľská služba 20.910 €, v tom transfer 17.745 €, zo zdrojov mesta 3.165 €, k 30. 4. 2018 projekt končí, ďalšie finančné prostriedky budú premietnuté do rozpočtu cestou RO po zazmluvnení,
Národný projekt	komunitné centrá 37.191 €, v tom transfer 36.144 €, zo zdrojov mesta 1.047 €, rozpočet ráta s projektom v zmysle uzatvorenej zmluvy do 6/2019
Denný stacionár	44160 €, v tom transfer 44160 € rozpočet ráta s projektom ako v rokoch predchádzajúcich – 100 % vykrytý z prostriedkov ŠR
Občianske hliadky	39.234 €, v tom transfer 30.639 €, zo zdrojov mesta 8.595 €, nový projekt – realizácia od 1/2018 do 12/2020 v zmysle uzatvorenej zmluvy
Projekt ŠOV	28.347 €, v tom transfer 27.839 €, zo zdrojov mesta 508 €, národný projekt „Škola otvorená všetkým” - projekt realizovaný v materskej škole.

Rekonštrukcia v budove MsÚ – pokračovanie v postupnej rekonštrukcii kancelárií (t. č. na poschodí - kancelária hlavnej kontrolórky a PaM) + výmena a doplnenie interiérového vybavenia dvoch kancelárií – 5.000 € + 2.000 €.

PRÍSPEVKOVÁ ORGANIZÁCIA

– **MESTSKÉ KULTÚRNE STREDISKO MESTA HANUŠOVCE NAD TOPLŤOU**

– činnosť príspevkovej organizácie po ukončení rekonštrukcie Malého kaštieľa v jeho priestoroch – príspevok mesta v objeme 51.000 €,

- všetky kultúrne aktivity sú plánované k realizácii z tejto organizácie,

- príspevková organizácia zriadila chránené pracovisko – chránenú dielňu so zamestnávaním jedného zamestnanca na plný úväzok s financovaním v objeme 12.373 €, v tom transfer 6.900, z vlastných zdrojov 5.473 €.

9 c) Udalosti osobitného významu po skončení účtovného obdobia

Po dni, ku ktorému sa zostavuje účtovná závierka do dňa zostavenia účtovnej závierky nenastali žiadne mimoriadne skutočnosti (info – poznámky k účtovnej závierke za rok 2017).

9 d) Významné riziká a neistoty, ktorým je účtovná jednotka vystavená

K 31. 12. 2017 mesto eviduje neukončené súdne spory, exekúcie, ktoré by mohli predstavovať určité riziká pre budúce obdobie. Z uvedeného dôvodu boli v účtovníctve mesta zúčtované rezervy vo výške 1000,- €.

	Závazky zo súd rozhodnutí, plat výmery, exekúcie k 31. 12. 2017	Hodnota €
Sp. zn. 9k/16/2009	Okr súd Košice – konkurzné konanie – nájomné Ekotechnika Michalovce	38465,62
	Mesto Hanušovce n. T. - odporca Peter Horvát a spol. Hanušovce n. T. o neplatnosť kúpnej zmluvy	0,00
13Cb/54/15	Okresný súd Vranov n. T. Navrhovateľ - RNDr. Jozef Malý, odporca Mesto Hanušovce n. T. - o náhradu škody z ušlého zisku	19751,29
	Spolu:	58216,91

9 e) Informácia o nadobúdaní vlastných akcií, obchodných podielov a akcií

Mesto Hanušovce nad Topľou je vlastníkom podielov v jednotlivých nižšie uvedených spoločnostiach, v r. 2017 v porovnaní s rokom predchádzajúcim došlo k zmene v tom zmysle, že bola zrušená spol. s r. o. MsPS (viď informácia vyššie uvedená), a z toho dôvodu boli vo vzťahu k MsPS odúčtované v účtovníctve všetky vzťahy, teda aj vklad do majetku MsPS s.r.o. v objeme 7319,26 €. V účtovníctve mesta evidujeme:

Druh	Počet akcií – ks	Podiel mesta na ZI spoločnosti v %	Menovitá hodnota	Fin. hodnota-€
akcie PRIMA BANKA SLOVENSKO a.s.	10	0,009	399	3990,00
akcie OZÓN a.s.	614	32,146	331,939189	203810,66
akcie Východoslovenskej vodárenskej spoločnosti a.s.	22044	0,299	33,19	731640,36
spolu:				939441,02

Vypracovala: *Mgr. Mária Hrivniaková,*
vedúca oddelenia finančného a správy majetku

Schválil: *Ing. Miroslav Benča, prednosta MsÚ*

Hanušovce n. T., máj 2018