

Mesto Hanušovce nad Topľou



Výročná správa

Mesta Hanušovce nad Topľou

za rok 2015

Štefan Straka, primátor mesta

1. Úvodné slovo



Mesto Hanušovce nad Topľou je v zmysle zákona č. 369/1990 Zb. o obecnom zriadení samostatný územný samosprávny a správny celok Slovenskej republiky, združuje osoby, ktoré majú na jeho území trvalý pobyt. Je právnickou osobou, ktorá za podmienok ustanovených zákonom samostatne hospodári s vlastným majetkom a s vlastnými príjmami. Jeho základnou úlohou pri výkone samosprávy je starostlivosť o všestranný rozvoj jeho územia a o potreby jeho obyvateľov.

Orgánom obce je obecné zastupiteľstvo a starosta obce, v poňatí mesta Hanušovce nad Topľou mestské zastupiteľstvo a primátor mesta. Primátor mesta je predstaviteľom a jeho najvyšším výkonným orgánom. Funkcia primátora je verejná funkcia. Funkčné obdobie sa končí zložením sľubu novozvoleného primátora. Primátorom mesta je pre volebné obdobie r. 2014 – 2018 p. Štefan Straka, vo funkcii primátora mesta je 2. volebné obdobie. Primátor mesta a mestské zastupiteľstvo spoločne rozhodujú o základných otázkach života mesta.

Organizačné a administratívne veci mestského zastupiteľstva a primátora mesta zabezpečuje mestský úrad. Mestský úrad vedie a jeho prácu organizuje prednosta. Mestský úrad mal k 31. 12. 2015 celkom 80 zamestnancov, vrátane škôl a školských zariadení v originálnej kompetencii mesta. Tento pracovný tím svoje zámery, hodnotenia dosiahnutých výsledkov, organizačné otázky spracúva formou informácii, správ, ktoré prejednáva na úrovni vedenia, orgánov mesta a informuje o nich širokú verejnosť. Informácie i rôzne dokumenty mesta sú zverejnené, pravidelne aktualizované prostredníctvom verejne prístupnej oficiálnej internetovej stránky www.hanusovce.sk.

Hodnotenie cieľov rozpočtu mesta je pravidelne polročne monitorované a hodnotené, výsledkom sú monitorovacie a hodnotiace správy, ktoré prerokúva mestské zastupiteľstvo. Poslaním mesta, jeho organizácii je slúžiť všetkým jeho obyvateľom, ponúknuť im služby mestu charakteristické. Naopak – mesto víta a podporuje akúkoľvek spoluprácu medzi vlastnými zamestnancami, organizáciami mesta, jeho obyvateľmi, čo prispieva k lepšej kvalite života v meste.

2. Identifikačné údaje o meste Hanušovce nad Topľou

Názov účtovnej jednotky	Mesto Hanušovce nad Topľou
Sídlo účtovnej jednotky	Mierová 333/3 Hanušovce nad Topľou
IČO	332399
DIČ	202 064 1018
Hlavná činnosť účtovnej jednotky	84.11.0 všeobecná verejná správa
Právny dôvod na zostavenie účtovnej závierky	riadna
Štatutárny zástupca	Štefan Straka, primátor mesta
Telefón:	057/4883890
Mail:	sekretariat@hanusovce.sk
Webová stránka:	www.hanusovce.sk

3. Organizačná štruktúra a identifikácia vedúcich predstaviteľov

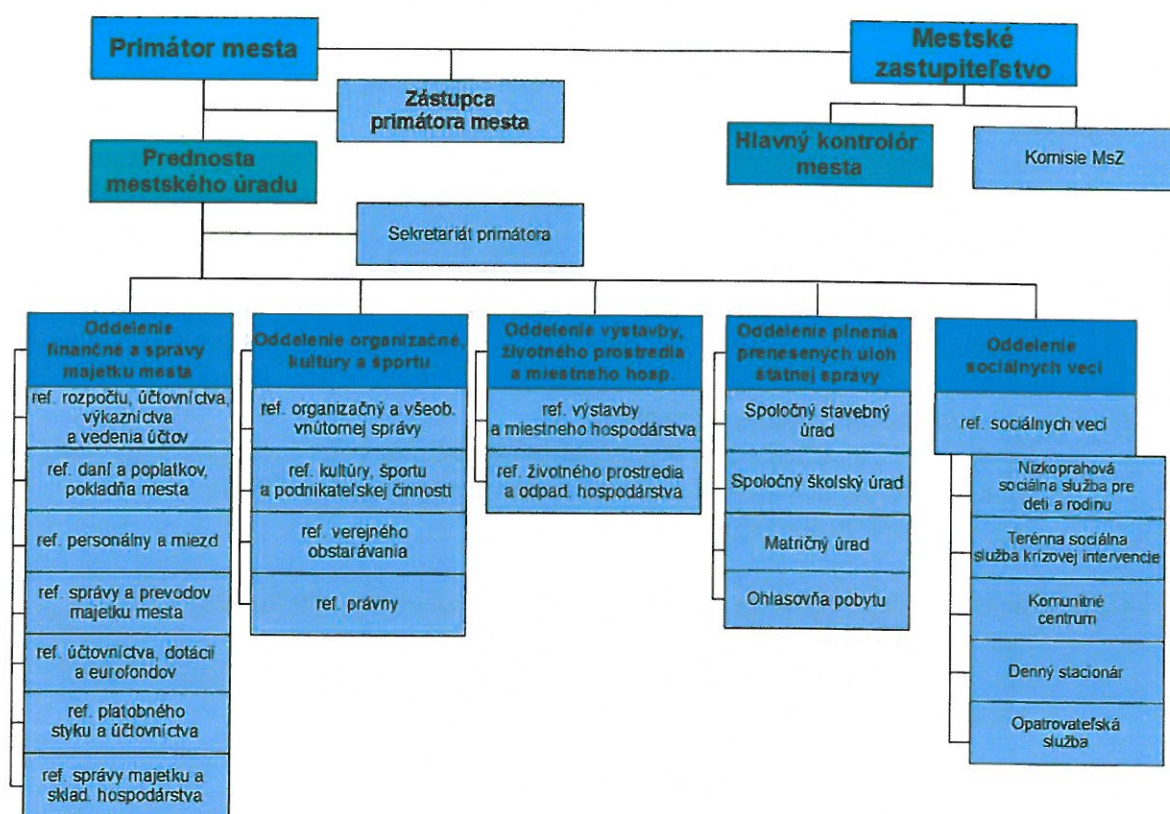

Primátor mesta:

Štefan Straka

Zástupca primátora mesta:

Martin Tkáč

Prednosta mestského úradu:

Ing. Miroslav Benča

Hlavný kontrolór mesta:

Ing. Alžbeta Sabová

Sekretariát primátora mesta:

Bc. Ľubica Tomková

Mestské zastupiteľstvo:

Ing. Ladislav Babica
Mgr. Ján Čura
MVDr. Ján Čurlík, PhD
Martin Ferko
Anna Gerátová
Mgr. Ján Hanzo
RNDr. Hedviga Rusinková
Martin Tkáč
Jozef Varga
Mgr. Pavol Varga
Mgr. Agáta Krupová

Komisie:

Komisia finančná, pre správu majetku mesta a podnikateľskú činnosť
Komisia pre výstavbu, životné prostredie a verejný poriadok
Komisia pre kultúru, školstvo a šport
Komisia pre sociálne služby, bývanie a zdravotníctvo
Komisia pre ochranu verejného záujmu pri výkone verejných funkcií

Mestský úrad:

Oddelenie finančné a správy majetku mesta

Mgr. Mária Hrivniaková, vedúca odd. finančného a správy majetku mesta
Ing. Mária Jenčíková, referent – ref. platobného styku, účtovníctva
Silvia Mikitová, referent – ref. účtovníctva, dotácií a eurofondov
Edita Koščová, referent – ref. daní a poplatkov, pokladňa
Emília Kočišová, referent – ref. pokladňa, správy a prevodov majetku mesta
Vlasta Benčová, referent – ref. personálny, miezd, správy majetku a skl. hospodárstva.

Oddelenie organizačné, kultúry a športu

Bc. Ľubica Tomková – ref. organizač. a všeobecnej vnútornej správy, mestská knižnica
Mgr. Eva Velebírová – ref. kultúry, športu a podnikateľskej činnosti
Ing. Viktória Staškovičová – ref. právny

Oddelenie investičnej výstavby, životného prostredia a miestneho hospodárstva

Ing. Ján Eštvánik – ref. výstavby a MH + 10 zamestnancov
Ing. Ivana Digoňová – ref. životného prostredia a odpadového hospodárstva
Anna Zošáková – ref. výstavby a MH

Úsek plnenia prenesených úloh štátnej správy

Ing. Katarína Dvorská – spoločný stavebný úrad
Mgr. Martin Socha – spoločný školský úrad
Mgr. Danka Roziková – spoločný školský úrad
Katarína Pirščová – matričný úrad, ohlasovňa pobytu

Školy a školské zariadenia v originálnej kompetencii (neprávne subjekty):

Materská škola PaedDr. Silvia Hrehová - riaditeľka
Školská jedáleň MŠ Mgr. Beáta Dundová – vedúca ŠJ
Školská jedáleň ZŠ (v rámci ZŠ) Mária Hláčková – vedúca ŠJ

Mesto Hanušovce je zriaďovateľom **rozpočtových organizácií:**

Názov účtovnej jednotky	Základná škola Hanušovce nad Topľou	Základná umelecká škola Hanušovce nad Topľou
Sídlo účtovnej jednotky	Štúrova 341 Hanušovce nad Topľou	Budovateľská 486/17 Hanušovce nad Topľou
Štatutárny orgán	Mgr. Miroslav Petrov riaditeľ	Mgr. Stanislav Baláž, PhD riaditeľ
Základná činnosť	základné školstvo	umelecké vzdelávanie
IČO	37873288	42344301
Tel:	057/4452631	0905 402 757
e-mail:	zshanusovce@stonline.sk	zus.hanusovce@gmail.com
web stránka	zshanusovce.edupage.org	zushanusovce.edupage.org

Mesto Hanušovce je zriaďovateľom **príspevkovej organizácie:**

Názov účtovnej jednotky	Mestské kultúrne stredisko mesta Hanušovce nad Topľou
Sídlo účtovnej jednotky	Mierová 333/3 Hanušovce nad Topľou
Štatutárny orgán	Bc. Ľubica Tomková riaditeľka
Základná činnosť	prevádzka kultúrnych zariadení
IČO	42089671
Tel:	057/4883890

Mesto Hanušovce je zriaďovateľom **obchodnej spoločnosti:**

Názov účtovnej jednotky	Mestský podnik služieb s.r.o. - v likvidácii Hanušovce nad Topľou
Sídlo účtovnej jednotky	Mierová 333/3 Hanušovce nad Topľou
Základná činnosť	spracúvanie a likvidácia iného ako nebezpečného odpadu
IČO	36456128
Dátum založenia/vzniku účtovnej jednotky	26. 6. 1998
Podiel účtovnej jednotky (obce) na základnom imaní, hlasovacích právach konsolidovanej účtovnej jednotky (obchodnej spoločnosti)	100 %

Voči podniku bolo začaté konkurzné konanie so sp. zn. 1K/48/2011:

- uzn. zo dňa 6.10.2011 o začatí konkurzu Okresný súd Prešov zverejnil v OV č. 196/2011 dňa 12.10.2011,

- uzn. o vyhlásení konkurzu zo dňa 21.11.2011 zverejnil Okresný súd Prešov v OV č. 227/2011 dňa 28.11.2011,

- do funkcie správcu úpadku bol ustanovený JUDr. Ján Ninčák, Mierová 2529/87, 066 52 Humenné.

Pridružená jednotka v rámci konsolidovaného celku:

Názov účtovnej jednotky	<i>OZÓN Hanušovce, a. s.</i>
Sídlo účtovnej jednotky	<i>Petrovce 129</i>
Základná činnosť	<i>spracúvanie a likvidácia iného ako nebezpečného odpadu</i>
IČO	<i>36450758</i>
Dátum založenia/vzniku účtovnej jednotky	<i>28. 10. 1997</i>
Podiel účtovnej jednotky (obce) na základnom imaní, hlasovacích právach konsolidovanej účtovnej jednotky (obchodnej spoločnosti)	<i>32,146 %</i>

4. Poslanie, vízie, ciele

Základným dokumentom strategického plánovania Mesta Hanušovce nad Topľou je Program hospodárskeho a sociálneho rozvoja Mesta Hanušovce nad Topľou (ďalej PHSR). Bol zostavený na obdobie rokov 2006 – 2013 projektovým tímom EUROactivity Bratislava. Uznesením MsZ č. 54/2015 zo dňa 29. 6. 2015 bola platnosť dokumentu predĺžená do schválenia nového Programu hospodárskeho a sociálneho rozvoja mesta Hanušovce nad Topľou. Na novom dokumente sa pracuje. PHSR ako strednodobý strategický dokument určuje smerovanie samosprávy definovaním konkrétnych aktivít a vízií s ich rozpisom do realizačných – horizontálnych cieľov. Definuje komplexnú predstavu o budúcnosti rozvoja mesta, strategické ciele v oblastiach:

- Investície do základnej infraštruktúry,
- Kultúra a život komunity,
- Služby pre obyvateľov,
- Kvalita životného prostredia,
- Podpora cestovného ruchu, stavebného a priemyselného rozvoja.

Víziou je budovať mesto tak, aby plnil úlohu určitého centra cestovného ruchu, školstva, kultúry, administratívy i podnikania. Poslaním mesta je formovať ho v centrum, ktoré využíva všetky ľudské, materiálne, prírodné i ekonomické zdroje pre zvýšenie kvality života občanov.

V čase spracovania tejto správy sa pracuje na príprave Programu hospodárskeho a sociálneho rozvoja na nové obdobie.

Rozpočet mesta je zostavovaný na trojročné obdobie. Od roku 2009 je povinnosťou samosprávy pripravovať tzv. programové rozpočty, čo znamená, že rozpočet samosprávy už obsahuje údaje o zámeroch a cieľoch samospráv. Ich úlohou zvýšiť informačnú hodnotu dokumentu a súčasne implementovať základy pre plánovanie výdavkov v strednodobom časovom horizonte s možnosťou konfrontovať plány samosprávy so skutočnosťou, t. j. prezentovať v rozpočtoch ciele (výkonnosť samosprávy) a monitorovať ich dosahovanie.

Trináť programov rozpočtu Mesta Hanušovce nad Topľou – tieto zábery, ciele, merateľné ukazovatele obsahujú, k 30. 6. bežného roka mesto zostavuje monitorovaciu správu, k 31. 12. bežného roka hodnotiacu správu.

5. Základná charakteristika mesta

5 a) Geografické údaje

Hanušovce nad Topľou¹ sa nachádzajú v severovýchodnej časti Slovenska v údolí rieky Tople. Ich zemepisná poloha je určená súradnicami 49" severnej šírky a 21° 30' východnej dĺžky.

Katastrálne územie má rozlohu 14,3 km. Najnižšia nadmorská výška je na brehu Tople pri sútoku s Voľanským potokom (Lužiny) 158 m.n.m. Stred obce sa nachádza v nadmorskej výške 190 m.n.m. a najvyšším bodom v chotári je lokalita pod Stavencom na úpätí Slánskych vrchov 455 m.n.m. Chotár Hanušoviec odvodňuje rieka Topľa s prítokmi Hlibovec, Hrabovec, Hanušovský a Medziansky potok.

Z hľadiska klímy patrí toto územie do teplej, mierne vlhkej oblasti s chladnou zimou a do oblasti mierne teplej, mierne vlhkej, vrchovinovej (Slánske vrchy).

Z geomorfologického hľadiska je územie obce súčasťou Beskydského predhoria, jeho časti - Hanušovskej pahorkatiny. Okrajovo sem zasahujú Slánske vrchy, ktoré sa tiahnu na juhozápad od mesta.

Štát ²	 Slovensko
Kraj	Prešovský kraj
Okres	Vranov nad Topľou
Región	Šariš

Susedné mestá a obce :

Petrovce, Pavlovce, Radvanovce, Medzianky, Ďurďoš, Vlača, Babie, Remeniny, Prosačov, Matiaška, Vavrinec, Detrik.

5 b) Demografické údaje

*Hustota a počet obyvateľov*³

Obyvateľstvo 3 765 (31. 12. 2015 – údaj z ohlasovne pobytu)

Hustota 262,14 obyv./km²

5 c) Symboly mesta, logo⁴

Pečatidlo

Pečatidlom sa overovali listiny vydávané mestom a symbol na nich uvedený sa často použil pri tvorbe mestského erbu. V Hanušovciach v minulosti zaznamenávame dva symboly používané na obecných pečatidlách. Starší symbol zobrazoval hlavu sv. Jána Krstiteľa, na pečatidle zo 16. storočia, s kruhopisom „... DE VILLA IOHAN...“ overujú písomnosti z rokov 1538 a 1540 uložené v Mestskom archíve v Prešove.

Mladší symbol predstavoval pelikána kŕmiaceho svoje tri mláďatá sediace na hniezde, symbol z roku 1700. Kruhopic, latinský text: SIGILLUM OPPIDI HANUSFALVENSIS (Pečiatka mesta Hanušovce). Odtlačok je na písomnosti z 24. júla 1872 uložená v Archíve mesta Košice – zbierka pečatí. S kruhopisom maďarský text: HANUSFALVA MEZÖVÁROS PECSÉTJE SÁROSMEGYE (Pečiatka mesta Hanušovce Šarišská župa), z 28. novembra 1889 uložená v archíve rímskokatolíckeho arcibiskupstva v Košiciach.

¹ Web stránka mesta

² http://sk.wikipedia.org/wiki/Hanu%C5%A1ovce_nad_Top%C4%BEou

³ http://sk.wikipedia.org/wiki/Hanu%C5%A1ovce_nad_Top%C4%BEou

⁴ <http://www.hanusovce.sk/mesto/symboly-mesta/>



Odtlačok mestského pečatidla z roku 1700



Odtlačok mestského pečatidla z roku 1889

Od roku 1905 začali Hanušovce používať nové pečatidlo. Typárium bolo kruhové s priemerom 34 mm. V jeho pečatnom poli nachádzame v kruhopise maďarský text: SÁROS VARMEGYE TAPOLYHANUSFALVA KÖZSÉG 1905 (Šarišská župa obce Hanušovce 1905). V strede pečatného poľa je vyobrazený štít s erbovým symbolom predstavujúci pelikána. Tvorcom bol Ignác Felsenfeld, typograf z Budapešti.



Pečatná časť mestského typána z roku 1905.



Odtlačok súčasného pečatidla

Erb

V červenom štíte na zlatom hniezde stojí strieborný pelikán (zobák a nohy má zlaté) krmiaci svoje tri strieborné mláďatá, ktoré majú zlaté zobáčiky.



Vlajka

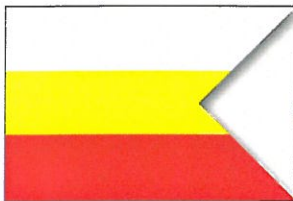

Mestská vlajka Hanušoviec má pomer strán 2:3 a je ukončená zástrihom. Pozostáva z troch pozdĺžnych pruhov vo farbách striebornej (1/3), zlatej (1/3) a červenej (1/3).



5 d) História mesta

Najstaršia písomná zmienka o hanušovskom majetku je z roku 1317 a o obci z roku 1332. Vtedy kráľ Karol Róbert udelil obyvateľom slobodnej dediny Hanušovce mestské práva. Názov mesta je odvodený od mena tunajšieho dedičného šoltýsa Hanusa. Od roku 1346 patrili Hanušovce do vlastníctva feudálneho panstva Šošovcov, ktorí tu panovali nasledujúce tri storočia. V polovici 15. storočia sídlili v okolí Hanušoviec bratrci. Od roku 1635 sa tu konalo každoročne šesť trhov. V 17. storočí vzrástol význam Hanušoviec zásluhou humanistickej školy (gymnázia). Obyvatelia sa živili roľníctvom, ale rozvíjali sa tu aj remeslá, najmä garbiarstvo a čižmárstvo.

5 e) Partnerské mestá

-  Dębica, Poľsko
-  Nozdrzec, Poľsko
-  Velká Bíteš, Česko

5 f) Významné osobnosti mesta

Predstavitelia mesta od stredoveku po rok 1992⁵

Richtári

Hanus	1332	Andrej Sabo	1811-1812
Gregorius?	1531	Juraj Tomaško	1813
Matúš Šima	1636	Andrej Hatala	1814
Tomáš Velebír	1747	Michal Pohlod	1817
Ján Sabo	1769	Ján Sabo	1818
Juraj Varholy	1770	Andrej Čebra	1819
Juraj Sabo	1771	Ján Hanzo	1820
Juraj Fáber	1774	Michal Čebra	1821
Andrej Čebra	1775	Juraj Sabo	1822
Ján Tešínský	1776	Andrej Kmec	1823
Juraj Sabo	1783	Michal Eštočko	1824
Ján Fáber	1784	Andrej Sabo	1825
Michal Čebra	1786	Andrej Socha	1826
Juraj Tešínský	1787	Andrej Hudák	1827
Michal Čebra	1789	Andrej Kolesár	1828
Mikuláš Sabo	1790	Andrej Kmec	1830
Ján Kmec	1792	Michal Pohlod	1831
Andrej Čebra	1795	Juraj Sabo	1835
Tomáš Velebír	1796-1797	Michal Čebra	1836
Michal Sabo	1798	Andrej Kmec	1837
Michal Čebra	1799	Michal Ihnát	1839
Andrej Tomaško	1800	Juraj Sabo	1840
Ján Ferko	1801	Andrej Kmec	1851-1864
Ondrej Pohlod	1803	Andrej Ihnát	1864-1869
Juraj Furča	1804	Michal Skriňák	1870-1874
Ján Sokáč	1806	Michal Hanzo	1873-1874
Juraj Kmec	1809	Juraj Čebra	1874-1878
Juraj Socha	1810		

Vládni komisári

Alojz Vitko	1939
Ján Hatala	1939-1945

Predsedovia MNV a MsNV

Mikuláš Velebír	1945-1948	Andrej Balik	1959-1960
Andrej Sabo Babinčák	1948-1954	Ján Tkáč	1960-1961
Michal Socha Brehuv	1954-1956	Andrej Sabo Babinčák	1961-1981
Michal Kolesár	1956-1959	Andrej Velebír	1981-1992

⁵ <http://www.hanusovce.sk/mesto/predstavitelia-mesta-odstredoveku/>

Primátori mesta Hanušovce nad Topľou od roku 1992 po súčasnosť

Andrej Velebír	1992-1994
Peter Vozár	1994-2002
Ing. František Tkáč	2002-28.5.2005 (deň úmrtia)
RNDr. Jozef Malý	zástupca primátora s plnými právomocami primátora 29.5.2005-20.11.2005 (zloženie sľubu nového primátora Jána Roška)
Ján Roško	21.11.2005 (vzišiel po doplnkových voľbách na primátora 22.10.2005) a bol opätovne zvolený za primátora mesta aj pre volebné obdobie 2006-2010
Štefan Straka	11.01.2011 - doteraz

5g) Pamiatky

Stavby

Mesto je vystavané pomerne novou zástavbou, gro ktorej tvorí tzv. výstavba v štýle socialistického realizmu v kombinácii s typickou zástavbou rodinných domov charakteristickou v medzivojnových rokoch. Niektoré novovystavané ulice sú vystavané kvázi moderným štýlom.

Pamiatky

Najvýznamnejšou stavbou mesta je ranogotický Kostol Nanebovzatia Panny Márie, postavený johanitmi v druhej polovici 13. storočia. V jeho interiéri sa zachovala na našom území výnimočná kamenná figurálna výzdoba ešte románskeho štýlu.

Zaujímavými stavbami sú aj dva kaštiele, renesančno-barokový z prvej polovice 18. storočia, ktorý patril rodine Dežöfiovcov (tzv. Veľký kaštieľ) a renesančný z druhej polovice 16. storočia, patriaci pôvodne rodu Šóšovcov (tzv. Malý kaštieľ). Renesančno-barokový kaštieľ je v súčasnosti sídlom Vlastivedného múzea s cennou národopisnou a prírodovedeckou expozíciou so zameraním na územie okresu Vranov nad Topľou.

Unikátne technické pamiatky - sieť železničných viaduktov. Železničný most s najväčším oblúkom v strednej Európe sa klenie priamo nad mestom. Dosahuje výšku 40 metrov a dĺžku vyše 400 metrov. V katastrálnom území mesta ležia ešte ďalšie dva, jeden nad údolím „Hrabovec“ a druhý ihneď za železničnou stanicou v údolí „Hlibovec“.

Múzeá

Vlastivedné múzeum Hanušovce nad Topľou

Pomníky

Pomník obetiam SNP, pamätná tabuľa pri centrálnom pilieri viaduktu.

Parky

Historický park pri „Veľkom kaštieli“, s výmerou 3 ha.

6. Plnenie funkcií mesta (originálne, prenesené kompetencie – v oblasti výchovy, vzdelávania, sociálneho zabezpečenia, zdravotníctva, kultúry, hospodárstva ap.)

6 a) Prenesený výkon štátnej správy

Mesto Hanušovce nad Topľou spoločným obecným úradom pre 20 obcí, a to na úseku:

- územného plánovania, stavebného poriadku a vyvlastňovacieho konania, pozemných komunikácií,
- v oblasti starostlivosti o životné prostredie, na úseku ochrany krajiny a prírody, na úseku ochrany ovzdušia, štátnej vodnej správy a ochrany pred povodňami.

Je spoločným školským obvodom na základe dohody uzatvorenej medzi Mestom Hanušovce nad Topľou a ďalšími trinástimi obcami obvodu a schváleného všeobecne záväzného nariadenia č. 31 zo dňa 31. mája 2004.

Rozhodnutím Krajského školského úradu v Prešove je školským úradom pre ďalších 26 obcí vranovského okresu.

6 b) Výchova a vzdelávanie

V súčasnosti výchovu a vzdelávanie detí v meste poskytuje:

- Základná škola

- podľa EDUZBER-u k 15.9.2015 evidovala celkový počet žiakov	579
z toho: počet žiakov zo sociálne znevýhodneného prostredia	112
počet integrovaných (začlenených žiakov)	13

- Materská škola

- podľa výkazu - Výkaz Škol (MŠVVŠ SR) 40 – 01 evidovala celkom	113 detí
z toho: počet detí, ktoré majú 1 rok pred plnením povinnej školskej dochádzky	49 detí

Na mimoškolské aktivity je zriadená:

- Základná umelecká škola

- uznesením MsZ č. 369/2013 z 28. zasadnutia MsZ v Hanušovciach nad Topľou zo dňa 2.12.2013 prešla ku dňu 1.1.2014 základná umelecká škola na právnu subjektivitu,

- podľa výkazu - Výkaz Škol (MŠVVŠ SR) 40 – 01 evidovala celkom	347 detí
z toho: počet žiakov v individuálnej forme vyučovania	143 detí
počet žiakov v skupinovej forme vyučovania	204 detí

6 c) Zdravotníctvo

Zdravotnú starostlivosť v meste poskytujú:

- dvaja detskí lekári, traja lekári pre dospelých, jeden neurológ, jeden internista, jeden gynekológ, dvaja zubní lekári.

V meste sú zriadené dve lekárne.

6 d) Sociálne zabezpečenie

Sociálne služby v meste zabezpečuje :

- denný stacionár

- poskytovanie sociálnej služby v zariadení sociálnych služieb v budove ObZS pre 20 klientov v zariadení s poskytnutím príspevku vo výške 184,- € na jedno miesto ročne,

- opatrovateľská služba

- poskytovanie opatrovateľskej služby pri implementácii NP Podpora opatrovateľskej služby, zamestnávanie deväť opatrovateliek do 31. 10. 2015, následne do 3.1.12.2015 z vlastných zdrojov mesta,

- Národný projekt - Terénna práca v obciach

- zamestnávanie dvoch terénnych sociálnych pracovníkov a dvoch asistentov terénneho sociálneho pracovníka v termíne od 1.8.2012 do 31. 10. 2015,

- zdravotná osвета, občianske hliadky, cesta k pracovnej inklúzii - na základe uzatvorených zmlúv s MPSVaR, Implementačná agentúra pre Operačný program Zamestnanosť a sociálna inklúzia, s prísunom NFP a dofinancovaním z vlastných zdrojov mesto zastrešovalo nové projekty v oblasti zamestnávania uchádzačov o zamestnanie, a to v rámci projektov:

- zdravotná osвета – od 2.10.2014 do 30. 9. 2015 – zamestnávanie jedného koordinátora asistentov ZO, 4 asistentov koordinátora,

- občianske hliadky – od 31. 10. 2014 do 30. 9. 2015 – zamestnávanie štyroch členov občianskych hliadok,

- cesta k pracovnej inklúzii – od 1. 11. 2014 do 31. 10. 2015 – zamestnávanie jedného projektového manažéra, deviatich zamestnancov, dvoch tútorov z radov vlastných zamestnancov mesta.

6 e) Kultúra

Spoločenský a kultúrny život v meste je v kompetencii oddelenia organizačného, kultúry, športu a sociálnych vecí - referát kultúry a športu. Činnosť je zabezpečovaná na základe plánu kultúrnej činnosti schváleného mestským zastupiteľstvom na bežný kalendárny rok. Po ukončení projektu Rekonštrukcia malého kaštieľa mesta Hanušovce nad Topľou v mesiaci november 2015 svoju činnosť začína príspevková organizácia Mestské kultúrne stredisko mesta Hanušovce nad Topľou.

6 f) Hospodárstvo

V r. 2011 bolo začaté konkurzné konanie voči MsPS spol. s r. o. Všetky úlohy pri výkone samosprávy v oblasti starostlivosti o všestranný rozvoj územia mesta a potreby jej obyvateľov mesto vykonáva v rámci schváleného rozpočtu vlastnými zamestnancami, vlastnými dopravnými prostriedkami, občanmi v rámci výkonu aktivačných prác a menších obecných služieb.

7. Informácia o vývoji mesta – rozpočtový pohľad

Základným nástrojom finančného hospodárenia mesta je rozpočet. Rozpočtový proces územnej samosprávy je regulovaný zákonom č.523/2004 Z. z. o rozpočtových pravidlách verejnej správy a o zmene a doplnení niektorých zákonov a zákonom č. 583/2004 Z. z. o rozpočtových pravidlách územnej samosprávy a o zmene a doplnení niektorých zákonov.

Pri jeho spracovaní sa postupovalo podľa rozpočtovej klasifikácie schválenej MF SR, Metodického pokynu MF SR na usmernenie programového rozpočtovania v znení dodatku č. 1 a merateľných ukazovateľov, zo známych skutočností schváleného návrhu rozpočtu verejnej správy. Ďalej sa vychádzalo z „Východísk k návrhu rozpočtu na rok 2015 s výhľadom na roky 2016 a 2017“ prerokovaných a schválených uznesením Mestského zastupiteľstva v Hanušovciach nad Topľou č. 449/2014 zo dňa 20. 10. 2014. Boli v ňom zapracované a navrhované aktivity, výdavky, na ktoré boli v termíne spracovania návrhu rozpočtu uzatvorené zmluvy a výdavky v objeme, v akom je možné ich vykrytie zdrojmi v príjmovej časti rozpočtu.

Rozpočet mesta na rok 2015 bol schválený uznesením MsZ č. 461/2014 dňa 1. 12. 2014 v príjmovej i výdavkovej časti vo finančnom objeme 4.123.209,- €, t. j. rozpočet vyrovnaný.

V priebehu roka 2015 bol upravovaný nasledovne:

	zmena opat. KŠU	schválené MsZ		Rozpočet (€)					
		č. uzn	zo dňa	Rozpočet schválený		RO		Rozpočet upravený	
				Príjmy	Výdavky	Príjmy	Výdavky	Príjmy	Výdavky
schválený rozpočet	MsZ	461/2014	1.12.2014	4123209	4123209				
RO č. 1	MsZ	19/2015	16.3.2015			52084	52084	4175293	4175293
RO č. 2	MsZ	44/2015	22.6.2015			60468	60468	4235761	4235761
RO č. 3	MsZ	62/2015	14.9.2015			-228252	-228252	4007509	4007509
RO č. 4	MsZ	80/2015	26.10.2015			4000	4000	4011509	4011509
RO č. 5	MsZ	88/2015	14.12.2015			524888,67	419165,67	4536397,67	4430674,67
RO č. 6	oznámené na zasadnutí MsZ	v rámci hodnotiacej správy - záv úctu				19032	6222	4555429,67	4436896,67
spolu				4123209	4123209	432220,7	313687,67	4555429,67	4436896,67

Rozpočtové opatrenie č. 6 – informácia

- nevyhnutná zmena rozpočtu v príjmovej a výdavkovej časti

- príjmová časť rozpočtu - zmena rozpočtu

- prísun účelovo určených prostriedkov poskytnutých zo ŠR – pre Základnú školu (+ 6532 €),
- prísun účelovo určených prostriedkov k projektu Cesta k osade (+12.500 €) - prísun bol realizovaný 30.12.2015, čerpanie vo výdavkovej časti rozpočtu bude realizované až v r. 2016,
- výdavková časť rozpočtu – zmena rozpočtu – súvisí so zmenou príjmovej časti rozpočtu:
- úprava výdavkovej časti rozpočtu základnej školy (+ 6532 €),
- zníženie výdavkov na energie v odd. 0640 – verejné osvetlenie kôli vyrovnaníu rozpočtu (-310 €),
- presun výdavkov na rekonštrukciu domu služieb (okná) z časti bežného rozpočtu do rozpočtu kapitálového (- 7495 € BR, + 7495 KR),
- presun výdavkov na rekonštrukciu verejného osvetlenia – svet. štúdia - z časti kapitálového rozpočtu do rozpočtu bežného (+ 7805 € BR, - 7805 € KR),
- presun výdavkov na špeciálne služby k projektu rekonštrukcia verejného osvetlenia z odd. rozvoj obcí 0620 do oddielu verejné osvetlenie 0640 (- 950 € rozvoj obcí, + 950 € verejné osvetlenie).

Plnenie programového rozpočtu

Rozpočet bol zostavený pre trojročné obdobie rokov 2015 – 2017 v programovej štruktúre so zámermi, cieľmi a merateľnými ukazovateľmi, ktoré sa hodnotia v polročných intervaloch – I. polrok monitorovacou správou, II. polrok hodnotiacou správou. Programový rozpočet nenahrádza „klasický“ rozpočet, preto bol zostavený súčasne tak ako doteraz aj v štruktúre podľa rozpočtovej klasifikácie.

	Rozpočet 2015 schválený	Rozpočet 2015 upravený	Plnenie k 31122015	Plnenie k 3112 2015 k upr R	Plnenie k 3112 2015 k schv R	Plnenie k 31122014	Index 2015/2014
	EUR	EUR	EUR	%	%	EUR	
Príjmy spolu:	4123209	4555429,67	4409618,72	96,80	106,95	3085718,56	1,43
Výdavky spolu:	4123209	4436896,67	4361722,95	98,31	105,78	2968526,30	1,47
<i>Program 1: Plánovanie, manažment a kontrola</i>	222695	211779,00	214857,73	101,45	96,48	197117,86	1,09
<i>Program 2: Propagácia a marketing</i>	2081	1646,00	636,00	38,64	30,56	70,00	9,09
<i>Program 3: Interné služby</i>	445588	469590,00	447796,17	95,36	100,50	564442,37	0,79
<i>Program 4: Služby občanom</i>	57087	64901,00	52091,37	80,26	91,25	71601,51	0,73
<i>Program 5: Bezpečnosť</i>	21773	24819,00	24630,64	99,24	113,12	19585,01	1,26
<i>Program 6: Odpadové hospodárstvo</i>	66900	60485,00	58377,92	96,52	87,26	64936,47	0,90
<i>Program 7: Komunikácie</i>	20000	17000,00	12837,06	75,51	64,19	6968,36	1,84
<i>Program 8: Vzdelávanie</i>	1591329	1689275,00	1659823,92	98,26	104,30	1554612,19	1,07
<i>Program 9: Šport</i>	24878	23796,00	23706,01	99,62	95,29	23326,39	1,02
<i>Program 10: Kultúra</i>	1249054	975891,00	972065,39	99,61	77,82	17461,25	55,67
<i>Program 11: Prostredie pre život</i>	27600	397892,67	404089,00	101,56	1464,09	20449,37	19,76
<i>Program 12: Bývanie</i>	34700	39045,00	37245,04	95,39	107,33	37755,84	0,99
<i>Program 13: Sociálne služby</i>	359524	460777,00	453566,70	98,44	126,16	390199,68	1,16
Výsledok hospodárenia:	0	118533	47895,77	x	x	117192,26	x

Bežné výdavky mesta v roku 2015 smerovali predovšetkým na zabezpečenie základných samosprávnych funkcií mesta, a to hlavne na nutnú údržbu komunikácií vrátane vysprávok MK, na likvidáciu odpadu, čistenie mesta, rozvoja bývania, zabezpečenie poskytovania sociálnych služieb, činností na úseku školstva a pod.

Výdavky kapitálového rozpočtu v roku 2015 smerovali k realizácii investičných aktivít:

- financovanie rekonštrukcie kamerového systému v rámci prísunu dotácie v závere r. 2014 a presunom týchto fin. prostriedkov na financovanie v roku 2015,

- výstavba kanalizácie ul. Budovateľská – Zámocká,
- PD k realizácii komunikácie k b. j. ul. Kláštorná,
- nákup motorového vozidla Dacia pre potreby opatrovateľskej služby,
- výkup pozemkov – vysporiadanie majetkových vzťahov s občanmi + spätná kúpa p. Džomeková,
- technické zhodnotenie budovy kotolne – f. Dalkia Košice , ktorá vykonáva jej správu,
- technické zhodnotenie budovy Domu služieb – vonkajšie zostavy - okná, dvere,
- rekonštrukcia malého kaštieľa, rekonštrukcia verejného osvetlenia.

Plnenie rozpočtu mesta za rok 2015

2015		Rozpočet 2015	Skutočnosť 2015	Plnenie
		€	€	%
Bežné príjmy	MsU	2 859 426,00	2 908 827,83	101,73
Bežné príjmy	ZŠ	11 100,00	19 850,75	178,84
Bežné príjmy	ZUŠ	13 060,00	16 073,72	123,08
Bežné príjmy	spolu	2 883 586,00	2 944 752,30	102,12
Kapitálové príjmy	MsU	1 073 723,00	738 898,57	68,82
Kapitálové príjmy	ZŠ	0,00	0,00	0,00
Kapitálové príjmy	ZUŠ	0,00	0,00	0,00
Kapitálové príjmy	spolu	1 073 723,00	738 898,57	68,82
Príjmy spolu	MsU	3 933 149,00	3 647 726,40	92,74
Príjmy spolu	ZŠ	11 100,00	19 850,75	178,84
Príjmy spolu	ZUŠ	13 060,00	16 073,72	123,08
Príjmy spolu	spolu	3 957 309,00	3 683 650,87	93,08
Príjmy finančných operácií	MsU	165 900,00	725 967,85	437,59
Príjmy finančných operácií	ZŠ	0,00	0,00	0,00
Príjmy finančných operácií	ZUŠ	0,00	0,00	0,00
Príjmy finančných operácií	spolu	165 900,00	725 967,85	437,59
ZDROJE CELKOM		4 123 209,00	4 409 618,72	106,95
Bežné výdavky	MsU	1 626 740,00	1 716 465,95	105,52
Bežné výdavky	ZŠ	1 045 080,00	1 135 709,07	108,67
Bežné výdavky	ZUŠ	200 076,00	200 945,31	100,43
Bežné výdavky	spolu	2 871 896,00	3 053 120,33	106,31
Kapitálové výdavky	MsU	1 175 313,00	1 218 112,58	103,64
Kapitálové výdavky	ZŠ	0,00	0,00	0,00
Kapitálové výdavky	ZUŠ	0,00	0,00	0,00
Kapitálové výdavky	spolu	1 175 313,00	1 218 112,58	103,64
Výdavky spolu	MsU	2 802 053,00	2 934 578,53	104,73
Výdavky spolu	ZŠ	1 045 080,00	1 135 709,07	108,67
Výdavky spolu	ZUŠ	200 076,00	200 945,31	100,43
Výdavky spolu	spolu	4 047 209,00	4 271 232,91	105,54
Výdavky z finančných operácií	MsU	76 000,00	90 490,04	119,07
Výdavky z finančných operácií	ZŠ	0,00	0,00	0,00
Výdavky z finančných operácií	ZUŠ	0,00	0,00	0,00
Výdavky z finančných operácií	spolu	76 000,00	90 490,04	119,07
POUŽITIE CELKOM		4 123 209,00	4 361 722,95	105,78
Bežný rozpočet		11 690,00	-108 368,03	
Kapitálový rozpočet		-101 590,00	-479 214,01	
Výsledok rozpočtového hospodárenia		-89 900,00	-587 582,04	
Finančné operácie		89 900,00	635 477,81	
Výsledok hospodárenia celkom			47 895,77	

8. Informácia o vývoji mesta – účtovný pohľad

8 a) Majetok, zdroje krytia

ŠTRUKTÚRA MAJETKU A ZÁVAZKOV	Účtovný stav ku dňu		
	31.12.2014	31.12.2015	rozdiel
dlhodobý nehmotný maj v OC	3249,94	3249,94	0,00
oprávky	1779,74	2199,74	420,00
dlhodobý nehmotný maj v ZC	1470,20	1050,20	-420,00
dlhodobý HM v OC	11108633,74	12311165,08	1202531,34
oprávky	3817001,17	4184046,93	367045,76
dlhodobý HM v ZC	7291632,57	8127118,15	835485,58
dlhodobý finančný majetok	1002763,30	939441,02	-63322,28
zásoby	5589,54	4282,09	-1307,45
zúčt medzi subj VS	50349,01	57714,86	7365,85
pohľadávky	200136,28	196008,86	-4127,42
opravné položky k pohľadávkam	163482,71	156848,58	-6634,13
pohľadávky netto	36653,57	39160,28	2506,71
finančné účty	272364,31	201727,53	-70636,78
poskytnuté návratné fin.výp	71398,73	71104,32	-294,41
opravné položky k fin výp	70000,00	70000,00	0,00
časové rozlíšenie	839,95	1329,93	489,98
AKTÍVA CELKOM	8663061,18	9372928,38	709867,20
A-vlastné imanie	2980725,37	2724622,88	-256102,49
B-závazky	1226682,13	1675310,68	448628,55
z toho:			
rezervy	3220,00	3486,81	266,81
zúčtovanie medzi subj VS	69658,47	25530,33	-44128,14
dlhodobé záväzky ost- úver ŠFRB	297926,32	283914,44	-14011,88
dlhodobé záväzky - zo sociál fondu	5024,92	2603,91	-2421,01
krátkod záväzky - dodávateľské	20968,79	5384,47	-15584,32
prijaté preddávky	1804,65	2049,22	244,57
nevyfakturované dodávky	0,00	0,00	0,00
krátkod záväzky - iné - úver ŠFRB	13951,90	14062,14	110,24
krátkodobé záväzky - iné	5052,52	7448,11	2395,59
krátkod záväzky - mzdové	74079,60	59664,82	-14414,78
bankové úvery	734994,96	1271166,43	536171,47
C-časové rozlíšenie	4455653,68	4972994,82	517341,14
PASÍVA CELKOM	8663061,18	9372928,38	709867,20

Analýza významných položiek z účtovnej závierky:

- aktíva - prírastky majetku
- nákup motorového vozidla Dacia pre potreby opatrovateľskej služby
- rekonštrukcia malého kaštieľa,
- technické zhodnotenie budovy kotolne – f. Dalkia Košice , ktorá vykonáva jej správu,
- technické zhodnotenie budovy Domu služieb–vonkajšie zostavy - okná, dvere,
- rekonštrukcie kamerového systému
- aktíva - úbytky majetku
- prevod pozemkov pre MsKS (prevod správy majetku mesta)
- zrušenie oceňovacích rozdielov (pri finančnom majetku) v zmysle metodických pokynov pre mestá,
- pasíva - prírastky
 - bankové úvery – nový úver na projekt Rekonštrukciu malého kaštieľa a verejné osvetlenie.

8 b) Pohľadávky

Druh pohľadávky	2015			2014
		do lehoty splatnosti	po lehote splatnosti	po lehote splatnosti
odberateľské faktúry	5341,63	0,00	5341,63	5341,63
nájomné	103153,76	1721,24	101432,52	107075,33
prepravné služby	691,25	404,93	286,32	629,11
cintorínske služby	258,82	0,00	258,82	301,88
daň z nehnuteľnosti	51534,57	0,00	51534,57	49689,44
poplatky za psov	212,50	0,00	212,50	275,10
užívanie ver priestranstva	6000,11	0,00	6000,11	6000,11
vývoz TKO	19710,21	0,00	19710,21	18790,26
pokuty za priestupky	92,76	0,00	92,76	222,76
pohl' ostatné	0,52	0,52	0,00	0,00
výťažky lotérii	202,37	0,00	202,37	202,91
pôžičky soc	0,00	0,00	0,00	0,00
pohl' stravné ŠJ	12,80	12,80	0,00	0,00
pohl' školné MŠ	28,00	28,00	0,00	0,00
poskytnuté preddavky	7970,97	7970,97	0,00	0,00
pohľadávky voči zam	724,46	724,46	0,00	0,00
pohľadávky opatrovateľská služba	74,13	74,13	0,00	0,00
poskytnuté výpomoci	0,00	0,00	0,00	0,00
Pohľadávky spolu:	196008,86	10937,05	185071,81	188528,53

Pohľadávky po lehote splatnosti oproti bezprostredne predchádzajúcemu obdobiu v podstate ostali na rovnakej úrovni (znížené o 3.456,77 €).

8 c) Záväzky

Druh záväzku	čísťka	z toho:		2014
		do lehoty splatnosti	po lehote splatnosti	po lehote splatnosti
dodávateľské faktúry	5384,47	5384,47	0,00	0,00
záväzky mzdové	67112,93	67112,93	0,00	0,00
z toho:		0,00		
zamestnanci	31704,55	31704,55	0,00	0,00
poistné fondy	24495,92	24495,92	0,00	0,00
daňový úrad	3464,35	3464,35	0,00	0,00
zrážky zamestnancov	7448,11	7448,11	0,00	0,00
preplatky - popl ŠJ MŠ,	2049,22	2049,22	0,00	0,00
nevyfakturované dodávky	0,00	0,00	0,00	0,00
záväzky - soc. fond	2603,91	2603,91	0,00	0,00
záväzky - soc. fond	0,00	0,00	0,00	0,00
rezervy	0,00	0,00	0,00	0,00
zúčt rozpočtu obce	0,00	0,00	0,00	0,00
bankové úvery ŠFRB	283914,44	283914,44	0,00	0,00
bankové úvery ŠFRB kr	14062,14	14062,14	0,00	0,00
bankové úvery ost	0,00	0,00	0,00	0,00
Záväzky spolu:	375127,11	375127,11	0,00	0,00

K 31. 12. 2015 mesto neevidovalo žiadne záväzky po lehote splatnosti.

8 d) Hospodársky výsledok - náklady a výnosy za podnikateľskú činnosť (výkaz ziskov a strát) návrh na vysporiadanie výsledku hospodárenia

Vývoj nákladov a výnosov

	<i>Názov</i>	<i>skutočnosť k 31.12.2014</i>	<i>skutočnosť k 31.12.2015</i>
501	spotreba materiálu	82200,39	271627,02
502	spotreba energie	113334,99	132836,15
511	opravy a udržiavanie	42331,44	34192,27
512	cestovné	1806,10	490,74
513	náklady na reprezentáciu	3270,03	4549,90
518	ostatné služby	107294,07	121451,33
521	mzdové náklady	514228,11	658218,63
524	zákonné sociálne poistenie	176519,62	230417,78
525	ostatné sociálne poistenie	8537,01	9022,02
527	zákonné sociálne náklady	47896,28	65731,19
538	ostatné dane a poplatky	4716,59	5102,79
541	zostatková cena predaného DNM a DHM	18653,59	32487,39
542	predaný materiál	287,76	183,12
544	zmluvné pokuty, penále, úroky z omeškania	117,59	0,00
545	ostatné pokuty, penále	130,00	0,00
546	odpis pohľadávky	2050,40	0,00
548	ostatné náklady na prev činnosť	98042,10	107092,35
551	odpisy DHM a odpisy DHM	343444,88	367465,79
553	tvorba ost rezerv z prevádzkovej činnosti	3303,47	3486,81
558	tvorba ost opravných položiek z prev činnosti	163482,71	156848,58
562	úroky	30191,93	28431,47
568	ostatné finančné náklady	8452,13	18082,58
584	náklady na transfery z rozpočtu obce - do RO	327913,33	330263,37
586	náklady na transfery z rozpočtu obce - mimo VS	27107,16	16400,00
	Náklady celkom	2125311,68	2594381,28
602	tržby z predaja služieb	21856,54	45295,94
604,607	tržby za tovar, výnosy z nehnuteľnosti na predaj	104,64	230,04
632	daňové výnosy samosprávy	1126275,87	1236391,61
633	výnosy z poplatkov	66857,04	69076,87
641	tržby z predaja DM a DHM	23139,44	31443,18
642	tržby z predaja materiálu	209,28	183,12
646	výnosy d odpísaných pohľadávok	2050,40	0,00
648	ostatné výnosy z prevádzkovej činnosti	135576,93	143322,09
652	zúčtovanie zákonných rezerv z prev činnosti	0,00	0,00
653	zúčtovanie ost rezerv z prevádzkovej činnosti	21454,93	3220,00
658	zúčtovanie ost opr položiek z prevádz činnosti	153993,72	163482,71
662	úroky	126,11	221,71
665	výnosy z DFM	0,00	0,00
693	výnosy z BT zo ŠR a od iných subj VS	346890,52	452231,10
694	výnosy z KT zo ŠR a od iných subj VS	45352,56	48175,85
696	výnosy z KB od EÚ	150984,24	163589,77
697	výnosy z KT od EÚ	101,20	3040,49
698	výnosy z KT od ost subj mimo VS	2318,62	2590,98
699	výnosy z odvodu rozpočtových príjmov	33980,51	42257,34
	Výnosy celkom	2131272,55	2404752,80
	Výsledok hospodárenia pred zdanením	5960,87	-189628,48
591	splatná daň z príjmov	12,54	17,64
	Výsledok hospodárenia po zdanení	5948,33	-189646,12

Za podnikateľskú činnosť sa v podmienkach mesta považuje prevádzka Školskej jedálne pri Materskej škole na ul. Budovateľskej v Hanušovciach nad Topľou. Pre hospodárenie školskej jedálne je vytvorený samostatný účet (potravinový účet) v peňažnou ústave. Sledujú sa na ňom príjmy za stravné a výdavky na nákup potravín v školskej jedálni. Hospodárenie školskej jedálne je mesačne vyrovnané, teda aj výsledok hospodárenia je k 31.12.2015 vyrovnaný – nulový. Náklady a výnosy z tejto činnosti predstavovali 20.813,76 €.

Na princípe akruálneho účtovníctva mesto dosiahlo náklady vo výške 2.594.381,28 €, výnosy vo výške 2.404.752,80 € pred zdanením, splatná daň z príjmov predstavuje 17,64 €, čo predstavuje stratu vo výške 189.646,12 € po zdanení. Vytvorený výsledok hospodárenia navrhujeme zúčtovať na účet nevysporiadaného výsledku hospodárenia minulých rokov.

9. Ostatné dôležité informácie

9 a) Významné investičné akcie v roku 2015

- financovanie rekonštrukcie kamerového systému v rámci prísunu dotácie v závere r. 2014 a presunom týchto fin. prostriedkov na financovanie v roku 2015,
- výstavba kanalizácie ul. Budovateľská – Zámocká,
- PD k realizácii komunikácie k b. j. ul. Kláštorná,
- nákup motorového vozidla Dacia pre potreby opatrovateľskej služby,
- výkup pozemkov – vysporiadanie majetkových vzťahov s občanmi + spätná kúpa p. Džomeková,
- technické zhodnotenie budovy kotolne – f. Dalkia Košice , ktorá vykonáva jej správu,
- technické zhodnotenie budovy Domu služieb – vonkajšie zostavy - okná, dvere,
- rekonštrukcia malého kaštieľa,
- rekonštrukcia verejného osvetlenia.

Mimoriadne významná investičná akcia v roku 2015 - „Rekonštrukcia Malého kaštieľa mesta Hanušovce nad Topľou“

Mesto Hanušovce nad Topľou v hodnotenom roku 2014 – 2015 realizovalo projekt "Rekonštrukcia Malého kaštieľa mesta Hanušovce nad Topľou". Bol realizovaný na základe uzatvorenej zmluvy o poskytnutí nenávratného finančného príspevku č. Z 2213012006401 s MPaRV SR Bratislava, poskytnutím NFP z prostriedkov pre:

Operačný program: Regionálny operačný program
Spolufinancovaný fondom: Európsky fond regionálneho rozvoja
Prioritná os: 3 Posilnenie kultúrneho potenciálu regiónov a infraštruktúra cestovného ruchu
Opatrenie: 3.1 Posilnenie kultúrneho potenciálu regiónov

Žiadateľom o NFP k menovanému projektu bolo Mesto Hanušovce nad Topľou. Subjektom v pôsobnosti žiadateľa vo vzťahu k realizácii projektu bola príspevková organizácia v zriaďovateľskej pôsobnosti mesta - Mestské kultúrne stredisko mesta Hanušovce nad Topľou, ktoré po ukončení projektu a zaradení zrekonštruovanej budovy do užívania sídli a vykonáva činnosť v jej priestoroch.

Informácie v zmysle zmluvy o NFP a následne dodatku č. 2:

- a) maximálna výška celkových výdavkov na realizáciu aktivít projektu 891691,39 €,
- b) celkové oprávnené výdavky na realizáciu aktivít projektu 891082,27 €,
- c) poskytovateľ poskytne prijímateľovi NFP maximálne do výšky 846528,16 €, čo predstavuje 95% z celkových oprávnených výdavkov na realizáciu aktivít projektu.

Skutočné výdavky na realizáciu projektu predstavovali:
celkom 957282,75 €

skutočný prísun NFP 839722,13 € (704832,25 € prísun v r. 2015
134889,88 € prísun v r. 2016- v čase spracovania
správy už známy)
z prostriedkov mesta 117560,62 € = 101704,84 € úver
= 11557,63 € FRR
= 4298,15 € vl. Prostriedky

Rozdiel v prísune NFP ku schválenej maximálnej výške NFP z dôvodu:

- nezrealizovaných stavebných prác v rámci oprávnených výdavkov projektu v objeme 6806,03 €, f. Unistav bol vystavený dobropis v objeme 3841,36 € a 1205,28 €, fin prostriedky z oboch dobropisov boli vrátené na účet mesta, čiastka nevykonaných prác v objeme 1759,29 € fakturovaná nebola.

Prostredníctvom projektu boli financované výdavky na vypracovanie projektovej dokumentácie a výdavky v rámci aktivít projektu - rekonštrukcia, obstaranie IKT vybavenia, softwaru, interiérového vybavenia.

Cieľom projektu bolo zvýšenie kvality služieb poskytovaných pamäťovými a fondovými inštitúciami na miestnej a regionálnej úrovni prostredníctvom ich rekonštrukcie, rozširovania a modernizácie, vrátane obstarania ich vybavenia a revitalizácia významných pamiatkových objektov v súvislosti so zachovaním kultúrneho dedičstva a jeho využitia v kultúrno-poznávacom cestovnom ruchu.

Rekonštrukcia sa týkala Malého kaštieľa, ktorý je národnou kultúrnou pamiatkou, zapísanou v Ústrednom zozname pamiatkového fondu SR pod číslom 286/1. Je to renesančný kaštieľ umiestnený v centre a pamiatkovej zóne mesta, ktorý bol dlhší čas nevyužívaný a bol v zlom technickom stave. Realizácia projektu bola v meste nevyhnutná vzhľadom na havarijný stav objektu.

V súvislosti s rekonštrukciou spomenieme fakt, že mesto už v roku 2006 získalo dotáciu z MVAR SR na vypracovanie projektovej dokumentácie rekonštrukcie malého kaštieľa. Nasledoval projekt Regenerácia verejných priestranstiev v meste Hanušovce nad Topľou predstavujúci revitalizáciu centrálnej zóny mesta. Realizáciou týchto projektov došlo ku komplexnej obnove centra mesta.

Realizáciou projektu sa zabezpečilo zvýšenie estetickej úrovne pamiatkovej zóny mesta, vznikol nový priestor pre kultúrno-spoločenské aktivity, činnosť knižnice, galérie, koncertnej sály.

9 b) Predpokladaný budúci vývoj

Predpokladaný budúci vývoj činnosti mesta prezentuje schválený programový rozpočet mesta Hanušovce nad Topľou na rok 2016 s výhľadom na roky 2017 a 2018 schválený uznesením MsZ č. 90/2015 dňa 14. 12. 2015. Rozpočet na rok 2016 bol schválený v príjmovej a výdavkovej časti ako vyrovnaný vo finančnom objeme 2.960.639,- €. Rozpočet na nasledujúce dva rozpočtové roky, t.j. roky 2016 a 2017 je orientačný.

Programový rozpočet pre rok 2015 a pre roky 2016 - 2017 bol orientovaný do trinástich programov, z ktorých každý mal jednoznačne stanovený zámer, finančné vyjadrenie, podprogram zodpovednosť, cieľ i merateľný ukazovateľ. Programy:

- plánovanie, manažment a kontrola,
- propagácia a marketing,
- interné služby,
- služby občanom,
- bezpečnosť,
- odpadové hospodárstvo,
- komunikácie,
- vzdelávanie,
- šport,
- kultúra,
- prostredie pre život,
- bývanie,
- sociálne služby.

Aj pre rok 2016 a roky nasledujúce sa mesto rozhodlo využiť všetky prostriedky i možnosti pre sledovanie výziev, prípravu projektov s cieľom realizácie investičných aktivít pre mesto prospešných, potrebných, užitočných - s cieľom zabezpečiť nenávratné finančné prostriedky z európskych fondov, štátneho rozpočtu. Každý projekt vyžaduje minimálne 5% - tnú spoluúčasť, mesto však na princípe vysokej obozretnosti do projektov vstupuje po dôslednej analýze úverovej zaťaženia. (Programový rozpočet mesta Hanušovce nad Topľou na rok 2016 s výhľadom na roky 2017 a 2018 zverejnený na web stránke mesta <http://www.hanusovce.sk/uradna-tabula/financie/>).

Popis aktivít plánovaných pre obdobie roka 2016:

Zabezpečenie dofinancovania schválených projektov

- Rekonštrukcia Malého kaštieľa - dofinancovanie projektu po podaní záverečnej žiadosti o refundáciu – príjem NFP – príjem v objeme 138.046 €.

Príprava projektov – podané žiadosti v r. 2015

- Rekonštrukcia verejného osvetlenia.

Príprava projektov pre rok 2016

- Bytová výstavba + miestna komunikácia k b. j. – ráta sa s výstavbou b. j. po podaní žiadosti o NFP.

Majetkoprávne vysporiadanie

- Kataster Hanušovce n. T. – Petrovce – rozpočet ráta s finančnými prostriedkami na pokračovaní vo vysporiadaní katastra – 5.000 €.

Iné výdavky:

- okrem bežných prevádzkových výdavkov návrh rozpočtu mesta na rok 2016 ráta s nasledovnými aktivitami:

- Tlač hanušovských novín – 3 výtlačky
- Prekrytie kanála pri MK Šarišská – II. časť – cca 18 bm – 2.500 €,
- Kanalizácia – ul. Bukovské (... kamenec) – riešenie problematiky v priebehu r. 2016
- Oprava MK ul. Budovateľská (po realizácii spláškovej kanalizácie a rekonštrukcii vodovodnej prípojky cestou VVaK) – chodník – v objeme 10.000 €,
- Činnosť príspevkovej organizácie – Mestské kultúrne stredisko – po ukončení rekonštrukcie Malého kaštieľa – príspevok v objeme 33.000 €,
- Pokračovanie v rekonštrukcii v budove MsÚ
 - veľká zasadačka /MsZ – rekonštrukcia, interiérové vybavenie – 10.000 €,
 - postupná rekonštrukcia kancelárií + výmena a doplnenie interiérového vybavenia kancelárií – 5.000 €,
- Propagačné materiály mesta
- Riešenie problematiky - Mestské ihrisko – presun do inej lokality, započatie prác na budovaní, zmena funkčnosti terajšieho ihriska - vo fáze príprav bez finančného vykrytia.
- Po výstavbe kanalizácie ul. Zámocká – vysporiadanie ťarchy r. Blahútová 6000 € + oprava po výstavbe 5400 €,
- V rozpočte sa ráta s právnym zastúpením mesta po prijatí právnik na skrátenej úväzok,
- Správa IT – DCOM – správa siete 4.000 €,
- Dalkia – rekonštrukcia teplovodných rozvodov – nie je v rozpočte zahrnutá, ostáva na riešenie v priebehu r. 2016,

Strategické dokumenty

- v návrh rozpočtu mesta sú vyčlenené finančné prostriedky na zmenu územného plánu mesta a plánu hospodárskeho a sociálneho rozvoja- 2.400 €.

Záujmová činnosť v meste

- Reprezentácia mesta – celoslovenská, medzinárodná -5.630 €,
- Detské ihriská – oddychová zóna – 26.300 €
- podpora športových aktivít - Nová futbalová akadémia v Hanušovciach nad Topľou – finančná podpora 100 €/mes. (1200 €/rok)

Zamestnávaní občanov cestou UPSVaR, ESF, ŠR (po uzatvorení dohôd s príslušnými inštitúciami):

MOS, AČ, j....

Chránená dielňa správca ihriska, kamerový systém

Národný projekt TSP

Národný projekt opatrovateľská služba

Denný stacionár

9 c) Udalosti osobitného významu po skončení účtovného obdobia

Po dni, ku ktorému sa zostavuje účtovná závierka do dňa zostavenia účtovnej závierky nenastali žiadne mimoriadne skutočnosti (info – poznámky k účtovnej závierke za rok 2015).

9 d) Významné riziká a neistoty, ktorým je účtovná jednotka vystavená

K 31. 12. 2015 mesto eviduje neukončené súdne spory, exekúcie, ktoré by mohli predstavovať určité riziká pre budúce obdobie. Z uvedeného dôvodu boli v účtovníctve mesta zúčtované rezervy vo výške 1000,- €.

	<i>Závazky zo súd rozhodnutí, plat výmery, exekúcie k 31122015</i>	<i>Hodnota €</i>
<i>Sp. zn. č. 8 Cb/123/2003-67</i>	<i>Okr. súd Vranov n. T., navrhovateľ - Byterm s.r.o. Vranov n. T., odporca - Mesto Hanušovce n. T., účel - faktúra -dostavba ObZS neukončený súdny spor (151724,50 Sk)</i>	<i>5036,33</i>
<i>Sp. zn. 9k/16/2009</i>	<i>Okr súd Košice – konkurzné konanie – nájomné Ekotechnika Michalovce konkurzné konanie nie je ukončené</i>	<i>38465,62</i>
<i>Sp. zn. Ex 2871/2005 – 10</i>	<i>oprávnený - Mesto Hanušovce n. T., povinný - Ján Šoltés, exekúcia - nedoplatok na dani z nehnuteľnosti (20388,- Sk)</i>	<i>676,76</i>
<i>26K 31/2012</i>	<i>Okr. súd Košice I. – konkurzné konanie Šľachtiteľská stanica, a.s. Levočské Lúky konanie neukončené</i>	<i>2338,878</i>
<i>3C/272/2012</i>	<i>Navrhovateľ Jozef Malý odporca mesto Hanušovce n. T. o zaplatenie 1172,13 € ukončený - navrhovateľ sa odvolal</i>	<i>1172,13</i>
	<i>Mesto Hanušovce n. T. - odporca Peter Horvát a spol. Hanušovce n. T. o neplatnosť kúpnej zmluvy</i>	<i>0,00</i>
<i>13Cb/54/15</i>	<i>Okresný súd Vranov n. T. Navrhovateľ - RNDr. Jozef Malý, odporca Mesto Hanušovce n. T. - o náhradu škody z ušlého zisku</i>	<i>19751,29</i>
	S p o l u :	67441,008
	<i>Tvorba rezerv na súdne spory - pre rok 2016 predpokladané náklady</i>	1000,00

9 e) Informácia o nadobúdaní vlastných akcií, obchodných podielov a akcií

Mesto Hanušovce nad Topľou je vlastníkom podielov v jednotlivých nižšie uvedených spoločnostiach, v r. 2015 v porovnaní s rokom predchádzajúcim došlo k zmene v tom, že v zmysle zmien postupov účtovania došlo k zrušeniu oceňovacieho rozdielu a teda k úprave finančnej hodnoty u akcií v spoločnosti OZÓN o 63.322,28 €.

<i>Druh</i>	<i>Počet akcií – ks</i>	<i>Podiel mesta na ZI spoločnosti v %</i>	<i>Menovitá hodnota</i>	<i>Fin. hodnota-€</i>
<i>akcie PRIMA BANKA SLOVENSKO a. s.</i>	<i>10</i>	<i>0,009</i>	<i>399</i>	<i>3990,00</i>
<i>akcie OZÓN a. s.</i>	<i>614</i>	<i>32,146</i>	<i>331,939189</i>	<i>203810,66</i>
<i>vklad do majetku MsPS s.r.o.</i>		<i>100</i>		<i>7319,26</i>
<i>akcie Východoslovenskej vodárenskej spoločnosti a. s.</i>	<i>22044</i>	<i>0,299</i>	<i>33,19</i>	<i>731640,36</i>
<i>spolu:</i>				<i>946760,28</i>

Vypracovala: Mgr. Mária Hrivniaková,
vedúca oddelenia finančného a správy majetku

Schválil: Ing. Miroslav Benča, prednosta MsÚ

Hanušovce n. T., apríl 2016